



PREFEITURA MUNICIPAL DE ITAÍ

Departamento de Orçamento e Finanças

Setor de Licitações

Concorrência Eletrônica nº 5/2024

Processo nº 388/2024

PREFEITURA DE ITAÍ

EDITAL DE CONCORRÊNCIA ELETRÔNICA Nº 5/2024 – PROCESSO Nº 388/2024

REQUISITANTE: DEPARTAMENTO DE ENGENHARIA, OBRAS E SERVIÇOS.

OBJETO: Contratação de empresa visando os serviços de engenharia em execução de infraestrutura urbana na Avenida das Garças, de acordo com os projetos, memoriais descritivos, quantitativos, cronograma físico-financeiro e planilhas conforme Anexo I.

TIPO DE JULGAMENTO: MENOR PREÇO GLOBAL

REGIME DE EMPREITADA: empreitada por preço global

VALOR MÁXIMO ADMITIDO: R\$ 367.843,84 (trezentos e sessenta e sete mil, oitocentos e quarenta e três reais e oitenta e quatro centavos).

CAPITAL SOCIAL INTEGRALIZADO MÍNIMO: R\$ 36.784,00 (trinta e seis mil, setecentos e oitenta e quatro reais)

PRAZO DE EXECUÇÃO: 4 (quatro) meses.

MODO DE DISPUTA: ABERTO

Torna-se público, para conhecimento dos interessados, que a Prefeitura de Itaí, por meio do Sr. Prefeito José Ramiro Antunes do Prado, sediado a Avenida Santo Antônio, nº 805 (piso superior), Jardim Bela Vista, CEP: 18.730-112, realizará licitação, para contrato, na modalidade **CONCORRÊNCIA**, na forma **ELETRÔNICA**, com critério de julgamento **menor preço** por item (empreitada por preço global), que será regida pela Lei Federal nº 14.133 de 01 de abril de 2021, Decreto Municipal nº 3.375, aplicando-se subsidiariamente, no que couberem as disposições da Lei Complementar nº 123 de 2006, Lei Complementar nº 147, de 7 de agosto de 2014, Instrução Normativa nº 73 de 30 de setembro de 2022 e demais normas regulamentares aplicáveis à espécie e do disposto no presente edital. As propostas deverão obedecer as especificações deste instrumento convocatório e anexos, que dele fazem parte integrante

RECEBIMENTO DAS PROPOSTAS: Das 8h30 do dia 20 de Junho de 2024 às 8h30 do dia 4 de Julho.

ABERTURA E JULGAMENTO DAS PROPOSTAS: Das 8h30 às 9h do dia 4 de Julho.

INÍCIO DA SESSÃO DE DISPUTA DE PREÇOS: às 9h do dia 4 de Julho.

REFERÊNCIA DE TEMPO: horário de Brasília (DF).

LOCAL: Portal: Bolsa de Licitações do Brasil – BLL: www.bll.org.br

DO OBJETO

Tem por objeto do presente edital de CONCORRÊNCIA Eletrônica, o **Contratação de empresa visando os serviços de engenharia em execução de infraestrutura urbana na Avenida das Garças**, conforme ANEXO 01 deste Edital.

1. DISPOSIÇÕES PRELIMINARES

1.1. O Concorrência eletrônica será realizado em sessão pública, por meio da INTERNET, mediante condições de segurança – criptografia e autenticação – em todas as suas fases através do Sistema BLL Compras (licitações) da Bolsa de Licitações e Leilões do Brasil. A utilização do sistema de concorrência eletrônica da Bolsa de Licitações e Leilões do Brasil está consubstanciada no § 2º e 3º da Instrução Normativa nº 73/22.

Avenida Santo Antônio, nº 805 (piso superior), Jardim Bela Vista – Fone (14) 3761-0067 - CNPJ. 46.634.200/0001-05

Site: www.itali.sp.gov.br – Email: licitar@itali.sp.gov.br - CEP. 18.730-112 – ITAÍ-SP.



PREFEITURA MUNICIPAL DE ITAÍ

Departamento de Orçamento e Finanças

Setor de Licitações

Concorrência Eletrônica nº 5/2024

Processo nº 388/2024

1.2. O sistema de CONCORRÊNCIA eletrônica, BLL Compras, da Bolsa de Licitações e Leilões do Brasil é realizado por meio da internet, mediante condições de segurança, criptografia e autenticação em todas as suas fases.

1.3. Os trabalhos serão conduzidos pelo (a) Agente de Contratação (a) da Prefeitura de Itaipava – SP, mediante a inserção e monitoramento de dados gerados ou transferidos para o aplicativo “BLL Compras” constante na página da internet da Bolsa de Licitações e Leilões do Brasil (bllcompras.com).

1.4. Na presente licitação, a fase de habilitação sucederá as fases de apresentação de propostas, de lances e de julgamento.

2. RECEBIMENTO E ABERTURA DAS PROPOSTAS E DATA DO CONCORRÊNCIA

2.1 O fornecedor deverá observar as datas e os horários limites previstos no presente Edital para o credenciamento junto ao provedor do sistema para participação da licitação, bem como o cadastramento e a abertura da proposta, atentando também para a data e horário para início da disputa.

3. CONDIÇÕES PARA PARTICIPAÇÃO

3.1. Poderão participar deste Concorrência eletrônica as empresas que apresentarem toda a documentação exigida para o respectivo cadastramento junto a Bolsa de Licitações e Leilões do Brasil, junto com o **ANEXO 05**.

3.2. Não poderão participar nesta licitação as empresas:

3.2.1. Aquele que não atenda às condições deste Edital e seu(s) anexo(s);

3.2.2. Autor do anteprojeto, do projeto básico ou do projeto executivo, pessoa física ou jurídica, quando a licitação versar sobre serviços ou fornecimento de bens a ele relacionados;

3.2.3. Empresa, isoladamente ou em consórcio, responsável pela elaboração do projeto básico ou do projeto executivo, ou empresa da qual o autor do projeto seja dirigente, gerente, controlador, acionista ou detentor de mais de 5% (cinco por cento) do capital com direito a voto, responsável técnico ou subcontratado, quando a licitação versar sobre serviços ou fornecimento de bens a ela necessários;

3.2.4. Pessoa física ou jurídica que se encontre, ao tempo da licitação, impossibilitada de participar da licitação em decorrência de sanção que lhe foi imposta;

3.2.5. Aquele que mantenha vínculo de natureza técnica, comercial, econômica, financeira, trabalhista ou civil com dirigente do órgão ou entidade contratante ou com agente público que desempenhe função na licitação ou atue na fiscalização ou na gestão do contrato, ou que deles seja cônjuge, companheiro ou parente em linha reta, colateral ou por afinidade, até o terceiro grau;

3.2.6. Empresas controladoras, controladas ou coligadas, nos termos da Lei nº 6.404, de 15 de dezembro de 1976, concorrendo entre si;

3.2.7. Pessoa física ou jurídica que, nos 5 (cinco) anos anteriores à divulgação do edital, tenha sido condenada judicialmente, com trânsito em julgado, por exploração de trabalho infantil, por submissão de trabalhadores a condições análogas às de escravo ou por contratação de adolescentes nos casos vedados pela legislação trabalhista;

3.2.8. Agente público do órgão ou entidade licitante;

Avenida Santo Antônio, nº 805 (piso superior), Jardim Bela Vista – Fone (14) 3761-0067 - CNPJ. 46.634.200/0001-05

Site: www.italai.sp.gov.br – Email: licitar@italai.sp.gov.br - CEP. 18.730-112 – ITAÍ-SP.



PREFEITURA MUNICIPAL DE ITAÍ

Departamento de Orçamento e Finanças

Setor de Licitações

Concorrência Eletrônica nº 5/2024

Processo nº 388/2024

3.2.9. Organizações da Sociedade Civil de Interesse Público - OSCIP, atuando nessa condição;
3.2.10. Não poderá participar, direta ou indiretamente, da licitação ou da execução do contrato agente público do órgão ou entidade contratante, devendo ser observadas as situações que possam configurar conflito de interesses no exercício ou após o exercício do cargo ou emprego, nos termos da legislação que disciplina a matéria, conforme § 1º do art. 9º da Lei n.º 14.133, de 2021.

3.2.11. Consórcio de empresas. Esta vedação justifica-se considerando que, as circunstâncias do mercado ou a complexidade do objeto não dificultam a comprovação de todos os requisitos de qualificação técnica ou econômica por um único licitante.

3.3. O impedimento de que trata o **item 3.2.4** será também aplicado ao licitante que atue em substituição a outra pessoa, física ou jurídica, com o intuito de burlar a efetividade da sanção a ela aplicada, inclusive a sua controladora, controlada ou coligada, desde que devidamente comprovado o ilícito ou a utilização fraudulenta da personalidade jurídica do licitante.

3.4. A critério da Administração e exclusivamente a seu serviço, o autor dos projetos e a empresa a que se referem os **itens 3.2.2 e 3.2.3** poderão participar no apoio das atividades de planejamento da contratação, de execução da licitação ou de gestão do contrato, desde que sob supervisão exclusiva de agentes públicos do órgão ou entidade.

3.5. Equiparam-se aos autores do projeto as empresas integrantes do mesmo grupo econômico.

3.6. O disposto nos **itens 3.2.2 e 3.2.3** não impede a licitação ou a contratação de serviço que inclua como encargo do contratado a elaboração do projeto básico e do projeto executivo, nas contratações integradas, e do projeto executivo, nos demais regimes de execução.

3.7. Em licitações e contratações realizadas no âmbito de projetos e programas parcialmente financiados por agência oficial de cooperação estrangeira ou por organismo financeiro internacional com recursos do financiamento ou da contrapartida nacional, não poderá participar pessoa física ou jurídica que integre o rol de pessoas sancionadas por essas entidades ou que seja declarada inidônea nos termos da Lei nº 14.133/2021.

3.8. A vedação de que trata o **item 3.2.8** estende-se a terceiro que auxilie a condução da contratação na qualidade de integrante de Equipe de Contratação, profissional especializado ou funcionário ou representante de empresa que preste assessoria técnica.

3.9. O licitante deverá promover a sua inscrição e credenciamento para participar do CONCORRÊNCIA. Para isso, os interessados deverão cadastrar-se previamente na Bolsa de Licitações e Leilões do Brasil – (041) 3042-9909, de acordo com o ANEXO 05.

3.10. A participação no CONCORRÊNCIA está condicionada obrigatoriamente a inscrição e credenciamento do licitante, até o limite de horário previsto no edital, e deverá ser requerido acompanhado dos seguintes documentos:

- a) Termo de Credenciamento (instrumento particular de mandato), declarando cumprir as exigências do Edital, bem como outorgando poderes específicos de sua representação (direta ou indireta) no CONCORRÊNCIA, conforme modelo do ANEXO 05.
- b) Inserção no sistema do valor inicial do objeto licitado.



PREFEITURA MUNICIPAL DE ITAÍ

Departamento de Orçamento e Finanças

Setor de Licitações

Concorrência Eletrônica nº 5/2024

Processo nº 388/2024

4. REGULAMENTO OPERACIONAL DO CERTAME

4.1. O certame será conduzido pelo Agente de Contratação, em especial, as seguintes atribuições:

- a) Coordenar e conduzir os trabalhos dos demais membros da Comissão;
- b) Responder as questões formuladas pelos fornecedores, relativas ao certame;
- c) Abrir as propostas de preços;
- d) Analisar a aceitabilidade das propostas;
- e) Desclassificar propostas indicando os motivos;
- f) Conduzir os procedimentos relativos aos lances e à escolha da proposta do lance de menor preço;
- g) Verificar a habilitação do proponente classificado em primeiro lugar;
- h) Declarar o vencedor;
- i) Receber, examinar e decidir sobre a pertinência dos recursos;
- j) Elaborar a ata da sessão com o auxílio eletrônico;
- k) Encaminhar o processo à autoridade superior para homologar e autorizar a contratação;

5. CREDENCIAMENTO NO SISTEMA LICITAÇÕES DA BOLSA DE LICITAÇÕES E LEILÕES DO BRASIL

5.1. As pessoas jurídicas ou firmas individuais interessadas deverão nomear através do Termo de Credenciamento, com firma reconhecida, operador devidamente habilitado pela Bolsa de Licitações e Leilões do Brasil, atribuindo poderes para formular lances de preços e praticar todos os demais atos e operações no site: www.bllcompras.com

5.2. A licitante deverá manifestar em campo próprio do sistema, pleno conhecimento, aceitação e atendimento às exigências de habilitação previstas no Edital.

5.3. O acesso do operador ao CONCORRÊNCIA, para efeito de encaminhamento de proposta de preço e lances sucessivos de preços, em nome do licitante, somente se dará mediante prévia definição de senha privativa.

5.4. A chave de identificação e a senha dos operadores poderão ser utilizadas em qualquer CONCORRÊNCIA eletrônica, salvo quando canceladas por solicitação do credenciado ou por iniciativa da Bolsa de Licitações e Leilões do Brasil;

5.5. É de exclusiva responsabilidade do usuário o sigilo da senha, bem como seu uso em qualquer transação efetuada diretamente ou por seu representante, não cabendo a Bolsa de Licitações e Leilões do Brasil a responsabilidade por eventuais danos decorrentes de uso indevido da senha, ainda que por terceiros;

5.6. O credenciamento do fornecedor e de seu representante legal junto ao sistema eletrônico implica a responsabilidade legal pelos atos praticados e a presunção de capacidade técnica para realização das transações inerentes ao CONCORRÊNCIA eletrônica.



PREFEITURA MUNICIPAL DE ITAÍ

Departamento de Orçamento e Finanças

Setor de Licitações

Concorrência Eletrônica nº 5/2024

Processo nº 388/2024

6. DA PARTICIPAÇÃO

6.1. A participação no Concorrência eletrônica se dará por meio da digitação da senha pessoal e intransferível do representante do licitante credenciado e subsequente cadastramento da proposta inicial de preços, exclusivamente por meio do sistema eletrônica, observados data e horário limite estabelecidos.

6.2. Caberá ao fornecedor acompanhar as operações no sistema eletrônica durante a sessão pública do CONCORRÊNCIA, ficando responsável pelo ônus decorrente da perda de negócios diante da inobservância de quaisquer mensagens emitidas pelo sistema ou da desconexão do seu representante.

6.3. Qualquer dúvida em relação ao acesso no sistema operacional poderá ser esclarecida com a Bolsa de Licitações e Leilões do Brasil pelo telefone: (41) 3097-4600 ou e-mail: contato@bll.org.br.

6.4. O licitante responsabiliza-se exclusiva e formalmente pelas transações efetuadas em seu nome, assume como firmes e verdadeiras suas propostas e seus lances, inclusive os atos praticados diretamente ou por seu representante, excluindo a responsabilidade do provedor do sistema ou do órgão ou entidade promotora da licitação por eventuais danos decorrentes de uso indevido das credenciais de acesso, ainda que por terceiros.

6.5. É de responsabilidade do licitante conferir a exatidão dos seus dados cadastrais no sistema e mantê-los atualizados junto aos órgãos responsáveis pela informação, devendo proceder, imediatamente, à correção ou à alteração dos registros tão logo identifique incorreção ou aqueles se tornem desatualizados.

7. DA APRESENTAÇÃO DA PROPOSTA

7.1. Após a divulgação do edital de licitação, os licitantes encaminharão, exclusivamente por meio de sistema, a proposta com o preço ou o percentual de desconto, conforme o critério de julgamento adotado neste edital, até a data e o horário estabelecidos para abertura da sessão pública.

7.2. O licitante declarará, em campo próprio do sistema, sem prejuízo da exigência de outras declarações previstas em legislação específica e na Lei nº 14.133, de 2021, o cumprimento dos requisitos para habilitação e a conformidade de sua proposta com as exigências do edital de licitação.

7.3. A falsidade da declaração de que trata o **item 7.2** sujeitará o licitante às sanções previstas na Lei nº 14.133, de 2021.

7.4. Os licitantes poderão retirar ou substituir a proposta inserida no sistema, até a abertura da sessão pública.

7.5. Serão disponibilizados para acesso público os documentos que compõem a proposta dos licitantes convocados para apresentação de proposta, após a fase de envio de lances.



PREFEITURA MUNICIPAL DE ITAÍ

Departamento de Orçamento e Finanças

Setor de Licitações

Concorrência Eletrônica nº 5/2024

Processo nº 388/2024

7.6. Desde que disponibilizada a funcionalidade no sistema, o licitante poderá parametrizar o seu valor final mínimo ou o seu percentual de desconto máximo, conforme o critério de julgamento adotado neste edital, quando do cadastramento da proposta e obedecerá às seguintes regras:

7.6.1. A aplicação do intervalo mínimo de diferença de valores ou de percentuais entre os lances que incidirá tanto em relação aos lances intermediários quanto em relação ao lance que cobrir a melhor oferta; e

7.6.2. Os lances serão de envio automático pelo sistema, respeitado o valor final mínimo estabelecido e o intervalo de que trata o subitem acima.

7.7. O valor final mínimo ou percentual de desconto final máximo parametrizado no sistema poderá ser alterado pelo fornecedor durante a fase de disputa sendo vedado:

7.7.1. Valor superior a lance já registrado pelo fornecedor no sistema, quando adotado o critério de julgamento por menor preço; e

7.7.2. Percentual de desconto inferior a lance já registrado pelo fornecedor no sistema, quando adotado o critério de julgamento por maior desconto.

7.8. O valor final mínimo ou o percentual de desconto final máximo parametrizado na forma do item 7.6 possuirá caráter sigiloso para os demais fornecedores e para o órgão ou entidade promotora da licitação, podendo ser disponibilizado estrita e permanentemente aos órgãos de controle externo e interno.

7.9. A apresentação da proposta implica obrigatoriedade do cumprimento das disposições nelas contidas, em conformidade com o que dispõe o Termo de Referência, assumindo o proponente o compromisso de executar o objeto licitado nos seus termos, bem como de fornecer os materiais, equipamentos, ferramentas e utensílios necessários, em quantidades e qualidades adequadas à perfeita execução contratual, promovendo, quando requerido, sua substituição.

7.10. A PROPOSTA DE PREÇO, deverá ser elaborada considerando as condições estabelecidas neste Edital e seus Anexos e observar os seguintes requisitos:

- Planilha de Preço de Serviços constando o preço unitário e Preço Total proposto, juntamente com o cronograma físico financeiro. A planilha deverá corresponder ao cronograma;

7.10.1. O preço orçado no mercado obtido para a obra é de **R\$ 367.843,84 (trezentos e sessenta e sete mil, oitocentos e quarenta e três reais e oitenta e quatro centavos)** o qual será considerado como parâmetro para análise das propostas apresentadas. O valor global da proposta, bem como todos os itens e subitens não poderão exceder aos valores constantes na planilha fornecida pela Prefeitura Municipal de Itaipava, sob pena de desclassificação.

7.10.2. Quaisquer discordâncias entre projetos, planilha orçamentária e/ou encargos, deverão ter levadas sempre em conta a maior quantidade resultante para efeito de orçamento e composição de preço global da obra, quando se fizer necessário, para garantir a total execução da obra para benefício da Contratante.

7.10.3. Nos preços unitários propostos estão incluídos todos os custos diretos e indiretos para perfeita execução das obras, inclusive as despesas com equipamentos, mão-de-obra especializada ou não, deslocamentos, equipamentos auxiliares, ferramentas, encargos da legislação social trabalhista, previdenciária, da infortunistica do trabalho e responsabilidade



PREFEITURA MUNICIPAL DE ITAÍ

Departamento de Orçamento e Finanças

Setor de Licitações

Concorrência Eletrônica nº 5/2024

Processo nº 388/2024

civil por quaisquer danos causados a terceiros ou dispêndios resultantes de impostos, taxas, regulamentos e posturas Municipais, Estaduais e Federais, englobando tudo o que for necessário para a execução total e completa das obras, conforme projetos e especificações constantes deste Edital, bem como seus lucros, sem que lhe caiba, em qualquer caso, direito regressivo em relação a Prefeitura Municipal de Itaipava/SP.

7.10.4. Estar fixado prazo de eficácia da proposta, não inferior a 60 (sessenta) dias, contados a partir da data de entrega das propostas.

7.10.5. Estar assinada pelo PROPONENTE, ou seu representante legal, devidamente identificado e com o número do RG e CPF.

7.10.6. Estar especificado o engenheiro civil ou arquiteto, responsável pela execução dos serviços, conforme designação através dos documentos habilitatórios.

7.10.7. Conter, além do título do estabelecimento, a firma, razão ou denominação social e número de conta corrente, banco e agência, para efeito de emissão de Nota Empenho e posterior pagamento, correlatos com os documentos HABILITATÓRIOS.

7.10.8. A planilha de preço de serviços deverá corresponder ao cronograma-físico/financeiro de execução que é de **4 (quatro) meses**.

7.10.9. Na planilha apresentada pelas licitantes deverão estar consideradas as planilhas orientativas, que compõem este Edital.

7.10.10. Somente será aceita cotação em moeda nacional, em algarismos e por extenso e, em caso de divergência, prevalecerá este último.

8. DO PREENCHIMENTO DA PROPOSTA ELETRÔNICA

8.1. O licitante deverá enviar sua proposta mediante o preenchimento, no sistema eletrônico, dos seguintes campos:

8.1.1. Valor Unitário, com no máximo duas casas decimais após a vírgula;

8.1.2. Marca e/ou Nome do Fabricante (**vedada a identificação do licitante neste campo, sob pena de desclassificação**);

8.2. Todas as especificações do objeto contidas na proposta vinculam o licitante.

8.3. Nos valores propostos estarão inclusos todos os custos operacionais, encargos previdenciários, trabalhistas, tributários, comerciais e quaisquer outros que incidam direta ou indiretamente na execução do objeto.

8.4. Os preços ofertados, tanto na proposta inicial, quanto na etapa de lances, serão de exclusiva responsabilidade do licitante, só será permitida alteração sob alegação de erro, quando este for visivelmente discrepante (por exemplo erro no lance ofertado).

8.4.1. Considerando a instabilidade da Plataforma, não será de responsabilidade da Agente de Contratação e Equipe de Contratação, o cancelamento do lance ofertado em tempo hábil.

8.5. São vedadas propostas para um **mesmo item/lote** formuladas por estabelecimentos distintos de uma **mesma licitante** (disputa entre matriz e filial ou entre filiais, ou sócios em comum, por exemplo). O descumprimento implicará a desclassificação de ambas proponentes.

8.6. O encaminhamento de proposta para o sistema eletrônico pressupõe o pleno conhecimento e atendimento às exigências de habilitação previstas no Edital;



PREFEITURA MUNICIPAL DE ITAÍ

Departamento de Orçamento e Finanças

Setor de Licitações

Concorrência Eletrônica nº 5/2024

Processo nº 388/2024

- 8.7. O Licitante será responsável por todas as transações que forem efetuadas em seu nome no sistema eletrônico, assumindo como firmes e verdadeiras suas propostas e lances;
- 8.8. O objeto deverá estar totalmente dentro das especificações contidas no **ANEXO 01**;
- 8.9. A validade da proposta será de **60 (sessenta) dias**, contados a partir da data da sessão pública do **CONCORRÊNCIA**;
- 8.10. Não será admitida cotação inferior à quantidade prevista neste Edital;

9. DA ABERTURA DA SESSÃO E CLASSIFICAÇÃO DAS PROPOSTAS

- 9.1. A abertura da presente licitação dar-se-á automaticamente em sessão pública, por meio de sistema eletrônico, na data, horário e local indicados neste edital.
- 9.2. Será desclassificada a proposta eletrônica que identifique o licitante.
- 9.2.1. A desclassificação será sempre fundamentada e registrada no sistema, com acompanhamento em tempo real por todos os participantes.
- 9.2.2. Será desclassificada a proposta da licitante não considerada, nos termos da Lei, Microempresas, Empresas de Pequeno Porte e Microempreendedor Individual nos lotes reservados.
- 9.3. A não desclassificação da proposta conforme **item 9.2** não impede o seu julgamento definitivo em sentido contrário, levado a efeito na fase de julgamento.
- 9.4. A verificação da conformidade da proposta será feita exclusivamente na fase de julgamento, em relação à proposta mais bem classificada.
- 9.5. O sistema disponibilizará campo próprio para troca de mensagens entre o(a) Agente de Contratação(a) e os licitantes, vedada outra forma de comunicação.
- 9.6. Para julgamento será adotado o critério de **MENOR PREÇO GLOBAL**.

10. INÍCIO DA FASE COMPETITIVA

- 10.1. Iniciada a fase competitiva, observado o modo de disputa adotado neste edital, os licitantes poderão encaminhar lances exclusivamente por meio do sistema eletrônico.
- 10.2. O licitante será imediatamente informado do recebimento do lance e do valor consignado no registro.
- 10.3. O licitante somente poderá oferecer valor inferior ou maior percentual de desconto ao último lance por ele ofertado e registrado pelo sistema, observado, o intervalo mínimo de diferença de valores ou de percentuais entre os lances, que incidirá tanto em relação aos lances intermediários quanto em relação ao lance que cobrir a melhor oferta.
- 10.4. Observado o **item 10.3**, o licitante poderá, uma única vez, excluir seu último lance ofertado, no intervalo de **15 (quinze) segundos** após o registro no sistema, na hipótese de lance inconsistente ou inexecutável.



PREFEITURA MUNICIPAL DE ITAÍ

Departamento de Orçamento e Finanças

Setor de Licitações

Concorrência Eletrônica nº 5/2024

Processo nº 388/2024

10.5. A(o) Agente de Contratação(o) e Equipe de Contratação, poderá durante a disputa, como medida excepcional, excluir a proposta ou o lance que possa comprometer, restringir ou frustrar o caráter competitivo do processo licitatório, mediante comunicação eletrônica automática via sistema.

10.6. Eventual exclusão de proposta do licitante, de que trata o **item 10.5**, implica a retirada do licitante do certame, sem prejuízo do direito de defesa.

10.7. Durante a sessão pública, os licitantes serão informados, em tempo real, do valor do melhor lance registrado, vedada a identificação do licitante.

11. MODO DE DISPUTA

11.1. Será adotado para o envio de lances no concorrência eletrônica o modo de **disputa “aberto”**, em que os licitantes apresentarão lances públicos e sucessivos, com prorrogações.

11.2. Após a abertura do item colocado em disputa, a fase de lances terá duração de **10 (dez) minutos**. Após esse período, o sistema encerrará a competição caso nenhum lance seja apresentado dentro do intervalo de **2 (dois) minutos**.

11.3. A prorrogação automática da etapa de lances, de que trata o item anterior, será de **2 (dois) minutos** e ocorrerá sucessivamente sempre que houver lances enviados nesse período de prorrogação, inclusive no caso de lances intermediários.

11.4. Não havendo novos lances na forma estabelecida nos itens anteriores, o sistema encerrará automaticamente a etapa de lances.

11.5. Definida a melhor proposta, se a diferença em relação à proposta classificada em segundo lugar for de pelo menos 5% (cinco por cento), a(o) Agente de Contratação(o), auxiliada(o) pela Equipe de Contratação, poderá admitir o reinício da disputa aberta, nos termos estabelecidos no edital, para a definição das demais colocações.

11.6. Após o reinício previsto no item anterior, os licitantes serão convocados para apresentar lances intermediários.

11.7. Encerrada a etapa de que trata o item anterior, o sistema ordenará e divulgará os lances.

11.8. O intervalo mínimo de diferença de valores entre os lances, que incidirá tanto em relação aos lances intermediários quanto em relação ao lance que cobrir a melhor oferta deverá ser de **R\$ 10,00 (dez reais)**, **podendo ser alterado durante a sessão pública.**

11.9. O intervalo entre os lances enviados pelo mesmo licitante não poderá ser inferior a **20 (vinte) segundos** e o intervalo entre lances não poderá ser inferior a **3 (três) segundos**, sob pena de serem automaticamente descartados pelo sistema os respectivos lances.

11.10. Durante o transcurso da sessão pública, os licitantes serão informados, em tempo real, do valor do menor lance registrado, vedada a identificação do licitante.



PREFEITURA MUNICIPAL DE ITAÍ

Departamento de Orçamento e Finanças

Setor de Licitações

Concorrência Eletrônica nº 5/2024

Processo nº 388/2024

11.11. Caso o licitante não apresente lances, concorrerá com o valor de sua proposta.

12. DESCONEXÃO DO SISTEMA NA ETAPA DE LANCES

12.1. Na hipótese de o sistema eletrônico se desconectar no decorrer da etapa de envio de lances da sessão pública, e permanecer acessível aos licitantes, os lances continuarão sendo recebidos, sem prejuízo dos atos realizados.

12.2. Caso a desconexão do sistema eletrônico persistir por tempo superior a **10 (dez) minutos** para o órgão ou a entidade promotora da licitação, a sessão pública será suspensa e reiniciada somente decorridas **24 (vinte e quatro) horas** após a comunicação do fato aos participantes, no sítio eletrônico utilizado para divulgação.

13. DOS CRITÉRIOS DE DESEMPATE

13.1. Após a etapa de envio de lances, haverá a aplicação dos critérios de desempate previstos nos art. 44 e art. 45 da Lei Complementar nº 123, de 14 de dezembro de 2006, nos itens de Cota Principal.

13.2. As propostas de microempresas e empresas de pequeno porte que se encontrarem na faixa de até **5% (cinco por cento)** acima da melhor proposta ou melhor lance, se esta for empresa de maior porte, serão consideradas empatadas com a primeira colocada.

13.3. A melhor classificada nos termos do item anterior terá o direito de encaminhar uma última oferta para desempate, obrigatoriamente em valor inferior ao da primeira colocada, no prazo de **05 (cinco) minutos** controlados pelo sistema, contados após a comunicação automática para tanto.

13.4. Caso a microempresa ou a empresa de pequeno porte melhor classificada desista ou não se manifeste no prazo estabelecido, serão convocadas as demais licitantes microempresa e empresa de pequeno porte que se encontrem naquele intervalo de **5% (cinco por cento)**, na ordem de classificação, para o exercício do mesmo direito, no prazo estabelecido no item anterior.

13.5. No caso de equivalência dos valores apresentados pelas microempresas e empresas de pequeno porte que se encontrem nos intervalos estabelecidos nos itens anteriores, será realizado sorteio entre elas para que se identifique aquela que primeiro poderá apresentar melhor oferta.

13.6. Só poderá haver empate entre propostas iguais (não seguidas de lances), ou entre lances finais da fase fechada do modo de disputa aberto e fechado.

13.7. Em caso de empate entre duas ou mais propostas, serão utilizados os critérios de desempate previstos no art. 60 da Lei nº 14.133, de 2021, nesta ordem:

I. Disputa final, hipótese em que os licitantes empatados poderão apresentar nova proposta em ato contínuo à classificação;

II. Avaliação do desempenho contratual prévio dos licitantes, para a qual deverão preferencialmente ser utilizados registros cadastrais para efeito de atesto de cumprimento de obrigações previstos nesta Lei;

III. Desenvolvimento pelo licitante de ações de equidade entre homens e mulheres no



PREFEITURA MUNICIPAL DE ITAÍ

Departamento de Orçamento e Finanças

Setor de Licitações

Concorrência Eletrônica nº 5/2024

Processo nº 388/2024

ambiente de trabalho, conforme regulamento;

IV. Desenvolvimento pelo licitante de programa de integridade.

13.8. Em igualdade de condições, se não houver desempate, será assegurada preferência, sucessivamente, aos bens e serviços produzidos ou prestados por:

I. Empresas estabelecidas no Município;

II. Empresas estabelecidas no território do Estado de São Paulo;

III. Empresas brasileiras.

IV. Empresas que invistam em pesquisa e no desenvolvimento de tecnologia no País;

V. Empresas que comprovem a prática de mitigação, nos termos da Lei nº 12.187, de 29 de dezembro de 2009.

13.9. Os documentos comprobatórios elencados nos **itens 13.7 e 13.8**, referentes aos critérios de desempate, deverão ser enviados pelos licitantes, **no prazo de 02 (duas) horas**, contados a partir da solicitação pela(o) Agente de Contratação(o), sob pena de desistência do desempate.

14. DA FASE DE JULGAMENTO DA PROPOSTA/VERIFICAÇÃO DA CONFORMIDADE DA PROPOSTA

14.1. Encerrada a etapa de envio de lances da sessão pública, a(o) Agente de Contratação(o), realizará a verificação da conformidade da proposta classificada em primeiro lugar quanto à adequação ao objeto estipulado e à compatibilidade do preço ou maior desconto final em relação ao estimado, conforme definido no edital.

14.2. Na hipótese da proposta do primeiro colocado permanecer acima do preço máximo ou inferior ao desconto definido, a(o) Agente de Contratação(o), poderá negociar condições mais vantajosas.

14.3. Quando o primeiro colocado, mesmo após a negociação, for desclassificada em razão de sua proposta permanecer acima do preço máximo ou inferior ao desconto definido, a negociação poderá ser feita com os demais licitantes classificados, exclusivamente por meio do sistema, respeitada a ordem de classificação.

14.4. A negociação será realizada por meio de sistema e poderá ser acompanhada pelos demais licitantes.

14.5. Concluída a negociação, se houver, o resultado será registrado na ata da sessão pública, devendo esta ser anexada aos autos do processo.

14.6. Após a negociação do preço, a(o) Agente de Contratação(o) iniciará a fase de aceitação e julgamento da proposta.

14.7. Fica estabelecido o prazo de **02 (duas) horas**, contado da solicitação da(o) Agente de Contratação(o) para envio, **exclusivamente por meio do sistema**, da proposta adequada ao último lance ofertado, conforme **ANEXO 04** do Edital, e, se necessário, dos documentos complementares a proposta, podendo esse prazo ser prorrogado por igual período, **sob pena de desclassificação**.

14.8. A prorrogação de que trata o item anterior, poderá ocorrer nas seguintes situações:

Avenida Santo Antônio, nº 805 (piso superior), Jardim Bela Vista – Fone (14) 3761-0067 - CNPJ. 46.634.200/0001-05

Site: www.itali.sp.gov.br – Email: licitar@itali.sp.gov.br - CEP. 18.730-112 – ITAI-SP.



PREFEITURA MUNICIPAL DE ITAÍ

Departamento de Orçamento e Finanças

Setor de Licitações

Concorrência Eletrônica nº 5/2024

Processo nº 388/2024

14.8.1. Por solicitação do licitante, mediante justificativa aceita pela(o) Agente de Contratação(o).

14.8.2. De ofício, a critério da(o) Agente de Contratação(o), quando constatado que o prazo estabelecido não é suficiente para o envio dos documentos exigidos no edital para a verificação de conformidade.

14.9. Será desclassificada a proposta vencedora que:

14.9.1. Contiver vícios insanáveis;

14.9.2. Não obedecer às especificações técnicas contidas no Termo de Referência;

14.9.3. Apresentar preços inexequíveis ou permanecerem acima do preço máximo definido no edital;

14.9.4. Não tiverem sua exequibilidade demonstrada, quando exigido pela Administração;

14.9.5. Apresentar desconformidade com quaisquer outras exigências deste edital ou seus anexos, desde que insanável.

14.9.6. Não conter a marca e/ou nome do fabricante (quando obrigatório).

14.10. No caso de bens e serviços em geral, é indício de inexequibilidade das propostas valores inferiores a **50% (cinquenta por cento)** do valor orçado pela Administração.

14.11. A inexequibilidade, na hipótese de que trata o item anterior, só será considerada após diligência da(o) Agente de Contratação(o), que comprove:

14.11.1. Que o custo do licitante ultrapassa o valor da proposta; e

14.11.2. Inexistirem custos de oportunidade capazes de justificar o vulto da oferta.

14.12. Se houver indícios de inexequibilidade da proposta de preços, ou em caso da necessidade de esclarecimentos complementares, poderão ser efetuadas diligências, para que a empresa comprove a exequibilidade da proposta.

14.13. Encerrada a fase de julgamento, após a verificação de conformidade da proposta, a(o) Agente de Contratação(o), verificará a documentação de habilitação do licitante conforme disposições do edital.

15. DA FASE DE HABILITAÇÃO

15.1. Para habilitação dos licitantes, serão exigidos os documentos necessários e suficientes para demonstrar a capacidade do licitante de realizar o objeto da licitação, nos termos dos arts. 62 a 70 da Lei nº 14.133, de 2021.

15.2. Quando permitida a participação de empresas estrangeiras que não funcionem no País, as exigências de habilitação serão atendidas mediante documentos equivalentes, inicialmente apresentados em tradução livre.

15.2.1. Na hipótese de o licitante vencedor ser empresa estrangeira que não funcione no País, para fins de assinatura do contrato ou do contrato, os documentos exigidos para a habilitação serão traduzidos por tradutor juramentado no País e apostilados nos termos de dispostos no Decreto nº 8.660, de 29 de janeiro de 2016, ou de outro que venha a substituí-lo, ou consularizados pelos respectivos consulados ou embaixadas.

15.2.2. A empresa deverá ter representante legal no Brasil com poderes expressos para



PREFEITURA MUNICIPAL DE ITAÍ

Departamento de Orçamento e Finanças

Setor de Licitações

Concorrência Eletrônica nº 5/2024

Processo nº 388/2024

receber citação e responder administrativamente e judicialmente.

15.3. Será exigida a apresentação dos documentos de habilitação apenas do licitante vencedor, conforme inciso II do art.63 da Lei nº 14.133, de 2021.

15.4. Os documentos exigidos para habilitação (**ANEXO II e III**) deverão ser enviados **exclusivamente por meio do sistema**, em formato digital, no prazo de **30 (trinta) minutos**, após solicitação pela(o) Agente de Contratação(o), prorrogável por igual período, nas situações elencadas nos itens 14.8.1 e 14.8.2, **sob pena de inabilitação.**

15.5. Após a apresentação dos documentos de habilitação, fica vedada a substituição ou a apresentação de novos documentos, salvo em sede de diligência, para:

15.5.1. Complementação de informações acerca dos documentos já apresentados pelos licitantes e desde que necessária para apurar fatos existentes à época da abertura do certame; e

15.5.2. Atualização de documentos cuja validade tenha expirado após a data de recebimento das propostas.

15.6. A verificação pela(o) Agente de Contratação(o) em sítios eletrônicos oficiais de órgãos e entidades emissores de certidões constitui meio legal de prova, para fins de habilitação.

15.7. Na análise dos documentos de habilitação, a(o) Agente de Contratação(o) e Equipe de Contratação poderá sanar erros ou falhas, que não alterem a substância dos documentos e sua validade jurídica, mediante decisão fundamentada, registrada em ata e acessível a todos, atribuindo-lhes eficácia para fins de habilitação e classificação.

15.8. Na hipótese de o licitante não atender às exigências para habilitação, a(o) Agente de Contratação(o) examinará a proposta subsequente e assim sucessivamente, na ordem de classificação, até a apuração de uma proposta que atenda ao edital, observado o prazo disposto no **item 14.7.**

15.9. Somente serão disponibilizados para acesso público os documentos de habilitação do licitante cuja proposta atenda ao edital de licitação, após concluídos os procedimentos de que trata o item anterior.

15.10. Se o envio da documentação ocorrer a partir de sistema informatizado prevendo acesso por meio de chave de identificação e senha do interessado, presume-se a devida segurança quanto à autenticidade e autoria, sendo desnecessário o envio de documentos assinados digitalmente com padrão ICP-Brasil.

15.11. Os documentos para fins de habilitação deverão ser apresentados em formato digital, preferencialmente autenticados digitalmente, constando o selo digital com a indicação do sítio eletrônico para a verificação da veracidade das informações, nos termos da Lei Federal nº 8.935/94.

15.12. Quando houver dúvida em relação à integridade do documento digital, a comprovação das informações será realizada mediante a apresentação dos documentos originais não digitais.

15.13. Os documentos apresentados digitalmente são de responsabilidade do interessado, que

Avenida Santo Antônio, nº 805 (piso superior), Jardim Bela Vista – Fone (14) 3761-0067 - CNPJ. 46.634.200/0001-05

Site: www.itali.sp.gov.br – Email: licitar@itali.sp.gov.br – CEP. 18.730-112 – ITAI-SP.



PREFEITURA MUNICIPAL DE ITAÍ

Departamento de Orçamento e Finanças

Setor de Licitações

Concorrência Eletrônica nº 5/2024

Processo nº 388/2024

responderá nos termos da legislação civil, penal e administrativa por eventuais inconsistências ou fraudes.

15.14. Não serão aceitos protocolos de entrega ou solicitação de documentos em substituição aos documentos exigidos no edital.

15.15. A não inserção dos documentos, no prazo de que trata o **item 15.4** acarretará a **imediata inabilitação** do licitante.

15.16. **Sob pena de inabilitação**, todos os documentos apresentados deverão referir-se ao mesmo CNPJ constante no cadastro da plataforma da BLL, exceto aqueles documentos que, pela própria natureza, comprovadamente, forem emitidos somente em nome da matriz.

16. DO SANEAMENTO DA PROPOSTA E DOS DOCUMENTOS DE HABILITAÇÃO

16.1. A(o) Agente de Contratação(o) e Equipe de Contratação, poderá, no julgamento das propostas, sanar erros ou falhas que não alterem a sua substância e sua validade jurídica, atribuindo-lhes eficácia para fins de classificação, observado o disposto no art. 55 da Lei nº 9.784, de 29 de janeiro de 1999.

16.2. A(o) Agente de Contratação e Equipe de Contratação, poderá, na análise dos documentos de habilitação, sanar erros ou falhas que não alterem a substância dos documentos e sua validade jurídica, mediante decisão fundamentada, registrada em ata e acessível a todos, atribuindo-lhes eficácia para fins de habilitação.

16.3. Na hipótese de necessidade de suspensão da sessão pública para a realização de diligências, com vistas ao saneamento de que tratam os **itens 16.1 e 16.2**, o seu reinício somente poderá ocorrer mediante aviso prévio no sistema com, no mínimo, **24 (vinte e quatro) horas** de antecedência, e a ocorrência será registrada em ata.

17. DOS RECURSOS

17.1. Qualquer licitante poderá, durante o prazo concedido na sessão pública, ou seja, de **15 (quinze) minutos**, de forma imediata após o término do julgamento das propostas e do ato de habilitação ou inabilitação, em campo próprio do sistema, manifestar sua intenção de recorrer, sob pena de preclusão, ficando a autoridade superior autorizada a adjudicar o objeto ao licitante declarado vencedor.

17.2. As razões do recurso deverão ser apresentadas em momento único, **em campo próprio no sistema**, no prazo de **03 (três) dias úteis**, contados a partir da data de intimação ou de lavratura da ata de habilitação ou inabilitação.

17.3. Os demais licitantes ficarão intimados para, se desejarem, apresentar suas contrarrazões, **em campo próprio no sistema**, no prazo de **03 (três) dias úteis**, contados da data da divulgação da interposição do recurso, diretamente no sistema, assegurada a vista imediata dos elementos indispensáveis à defesa de seus interesses.

17.4. Os recursos interpostos fora do prazo não serão conhecidos.



PREFEITURA MUNICIPAL DE ITAÍ

Departamento de Orçamento e Finanças

Setor de Licitações

Concorrência Eletrônica nº 5/2024

Processo nº 388/2024

17.5. O recurso e o pedido de reconsideração terão efeito suspensivo do ato ou da decisão recorrida até que sobrevenha decisão final da autoridade competente.

17.6. O acolhimento do recurso importará na invalidação apenas dos atos que não possam ser aproveitados.

18. DA FASE DE HOMOLOGAÇÃO

18.1 Encerradas as fases de julgamento e habilitação, e exauridos os recursos administrativos, o processo licitatório será encaminhado à autoridade superior para adjudicar o objeto e homologar o procedimento, observado o disposto no art. 71 da Lei nº 14.133, de 2021.

19. DA CONVOCAÇÃO PARA ASSINATURA DO CONTRATO

19.1. Após a homologação, o licitante vencedor será convocado para assinar o termo de contrato, ou aceitar ou retirar o instrumento equivalente, no prazo de **05 (cinco) dias úteis**, sob pena de decair o direito à contratação, sem prejuízo das sanções previstas na Lei nº 14.133, de 2021, e em outras legislações aplicáveis.

19.2. O prazo de convocação poderá ser prorrogado 01 (uma) vez, por igual período, mediante solicitação da parte durante seu transcurso, devidamente justificada, e desde que o motivo apresentado seja aceito pela Administração.

19.3. Na hipótese de o vencedor da licitação não assinar o contrato, ou não aceitar ou não retirar o instrumento equivalente no prazo e nas condições estabelecidas, outro licitante poderá ser convocado, respeitada a ordem de classificação, para celebrar a contratação ou o contrato, ou instrumento equivalente, nas condições propostas pelo licitante vencedor, sem prejuízo da aplicação das sanções previstas na Lei nº 14.133, de 2021, e em outras legislações aplicáveis.

19.4. Caso nenhum dos licitantes aceitar a contratação nos termos do **item 19.3**, a Administração, observados o valor estimado e sua eventual atualização nos termos do edital, poderá:

19.4.1. Convocar os licitantes remanescentes para negociação, na ordem de classificação, com vistas à obtenção de preço melhor, mesmo que acima do preço ou inferior ao desconto do adjudicatário.

19.4.2. Adjudicar e celebrar a contratação das condições ofertadas pelos licitantes remanescentes, atendida a ordem classificatória, quando frustrada a negociação de melhor condição.

19.5. A recusa injustificada do adjudicatário em assinar o contrato, ou em aceitar ou retirar o instrumento equivalente no prazo estabelecido conforme **item 19.1** caracterizará o descumprimento total da obrigação assumida e o sujeitará às penalidades legalmente estabelecidas e à imediata perda da garantia de proposta em favor do órgão ou entidade promotora da licitação.

20. DA CAUÇÃO GARANTIA



PREFEITURA MUNICIPAL DE ITAÍ

Departamento de Orçamento e Finanças

Setor de Licitações

Concorrência Eletrônica nº 5/2024

Processo nº 388/2024

20.1. As obrigações decorrentes desta Licitação a serem firmadas entre a Prefeitura Municipal de Itaipava e a licitante vencedora, serão formalizadas através de Contrato, observando-se as condições estabelecidas neste Edital, a legislação vigente e a proposta vencedora.

20.1.1. Será exigida da contratada uma **garantia correspondente a 5% (cinco por cento) do valor total da contratação**, conforme o § 1º do art. 96 da Lei Federal nº 14.133/21, a ser apresentada na data da assinatura do instrumento contratual, cabendo à Contratada optar por uma das seguintes modalidades:

- a) Caução em dinheiro, ou títulos da dívida pública, devendo estes terem sido emitidos sob a forma escritural, mediante registro em sistema centralizado de liquidação e de custódia autorizado pelo Banco Central do Brasil e avaliados pelos seus valores econômicos, conforme definido pelo Ministério da Fazenda.
- b) Seguro garantia.
- c) Fiança bancária

20.2. O Seguro garantia ou fiança bancária deverá ter número, **nome do banco oficial emitente**, valor declarado, prazo de validade e número do acordo a ser assinado. Considera-se “Banco oficial”, as instituições autorizadas pelo Banco Central do Brasil.

20.3. As garantias estabelecidas no item 20.1 deverão ser emitidas em real e ter **a validade mínima de vigência contratual, ou seja, 12 (doze) meses**. A liberação será feita pelo Setor de Obras e Engenharia em até 30 (trinta) dias após assinatura do termo de recebimento definitivo da obra

21. REAJUSTAMENTO

21.1 O reajuste dos contratos com vigência até 01 ano, encontra-se suspenso até disciplinamento diverso, oriundo de legislação federal e nas condições desta.

21.2 Caso o contrato seja prorrogado de acordo com o limite da Lei 14.133/21, depois de findos 12 (doze) meses será pactuado o reajustamento dos preços, **SOBRE O SALDO REMANESCENTE**, a partir da data da apresentação da proposta.

21.3 Os eventos remanescentes serão reajustados tendo como índice o INCC (Índice Nacional da Construção Civil), publicado pela Fundação Getúlio Vargas, quando então voltará a haver nova suspensão de reajustes, salvo alterações supervenientes na legislação vigente e dependendo de repactuação com o Contratante, ficando estabelecido que os eventos posteriores ao 12º (décimo segundo) mês que tiverem suas execuções antecipadas não sofrerão reajuste, bem como aqueles que no mês supracitado estejam com suas execuções atrasadas por culpa da Contratada.

22. DAS OBRIGAÇÕES DA DETENTORA

22.1. A detentora deverá cumprir integralmente o disposto neste edital e, ainda:

22.2. Executar o bem licitado em sua totalidade (conforme quantidades contidas nas Autorizações de Fornecimento), sendo que a execução deverá ser realizada no endereço e prazo mencionados no **ANEXO 01** deste Edital.



PREFEITURA MUNICIPAL DE ITAÍ

Departamento de Orçamento e Finanças

Setor de Licitações

Concorrência Eletrônica nº 5/2024

Processo nº 388/2024

23. DO CANCELAMENTO DO CONTRATO

23.1. Assegurado o contraditório e a ampla defesa, a empresa detentora terá seu Contrato cancelado quando:

23.1.1. Descumprir as condições do contrato;

23.1.2. Não retirar a nota de empenho ou instrumento equivalente no prazo estabelecido pela Administração, sem justificativa aceitável;

23.1.3. Não aceitar reduzir o preço de contrato decorrente da ata, na hipótese deste se tornar superior àqueles praticados no mercado; ou

23.1.4. Sofrer as sanções previstas nos incisos III ou IV do caput do art. 156 da Lei nº 14.133/2021.

21.2. O cancelamento do contrato também poderá ocorrer por fato superveniente, decorrente de caso fortuito ou força maior, que prejudique o cumprimento da ata, devidamente comprovados e justificados:

I. Por razão de interesse público; ou

II. A pedido do fornecedor.

21.3. Os fornecedores incluídos no contrato estarão obrigados a fornecer, nas condições estabelecidas no ato convocatório, respectivos anexos e na própria ata.

21.4. Os pedidos de fornecimento ocorrerão de acordo com as necessidades da **DEPARTAMENTO DE ENGENHARIA, OBRAS E SERVIÇOS**, por meio da emissão de Autorização de Fornecimento.

24. DO PRAZO, LOCAL DE ENTREGA E VIGÊNCIA DO CONTRATO

24.1. O prazo, local de entrega e vigência do contrato será conforme ANEXO 01 – DO FOLHETO DESCRITIVO/MEMORIAL DESCRITIVO.

24.2. O contrato poderá sofrer reajuste, repactuação e revisão nas hipóteses legais.

25. DO PAGAMENTO

25.1. Os pagamentos realizarão em conformidade com o cronograma físico-financeiro, após a execução do objeto e recebimento das notas fiscais/faturas pelo Setor de Compras, de acordo com os recursos financeiros, pagamento em até 30 (trinta) dias.

Ficha: 189/190/191

Reserva: 115/114/116/113

25.2. Quando for constatada qualquer irregularidade na Nota Fiscal/Fatura, esta será devolvida à Contratada para correção, e o prazo de pagamento recontado após apresentação da Nota Fiscal/Fatura válida.

25.3. As notas fiscais emitidas em nome da Prefeitura de Itaipava serão enviadas impreterivelmente na data de emissão e enviadas o arquivo XML e DANF (em pdf) para danfe@itai.sp.gov.br **até às 13h (horário de Brasília)**, não aceitando notas emitidas com data



PREFEITURA MUNICIPAL DE ITAÍ

Departamento de Orçamento e Finanças

Setor de Licitações

Concorrência Eletrônica nº 5/2024

Processo nº 388/2024

posterior, sábado, domingo, feriado e feriado prolongado. A empresa se atentará aos feriados municipais e estaduais.

26. MULTAS E SANÇÕES ADMINISTRATIVAS

26.1. A recusa injustificada do adjudicatário em assinar o contrato, aceitar ou retirar o instrumento equivalente, dentro do prazo estabelecido pela administração municipal, caracteriza o descumprimento total da obrigação assumida, sujeitando-o às seguintes penalidades:

- I. Multa de 30% (trinta por cento) sobre o valor global da obrigação não cumprida; ou
- II. O pagamento correspondente à diferença de preço decorrente de nova licitação para o mesmo fim.

26.2. O atraso injustificado na efetiva consecução do objeto contratado, sem prejuízo do disposto no

§9º do artigo 156, da Lei 14.133, de 1º de abril de 2021, sujeitará o contratado à multa de mora, calculada por dia de atraso da obrigação não cumprida, na seguinte conformidade:

- I. Atraso de até 30 (trinta) dias, multa de 0,5% (cinco décimos por cento) ao dia, a contar da data inicial do descumprimento; e
- II. Atraso superior a 30 (trinta) dias, multa de 1% (um por cento) ao dia.

26.3. Pela inexecução total ou parcial do objeto contratado, poderão ser aplicadas ao contratado as seguintes penalidades:

- I. Multa de 30% (trinta por cento) sobre o valor total ou parcial da obrigação não cumprida; ou
- II. Multa correspondente à diferença de preço decorrente de nova licitação para o mesmo fim.
- III. Ressarcimentos de eventuais danos ocasionados face a inexecução do contrato.

§ 1º. A mora será considerada a partir do primeiro dia subsequente ao término do prazo para a execução do ajuste.

§ 2º. O valor do ajuste a servir de base de cálculo para as multas referidas nos artigos anteriores, será o global reajustado até a data de aplicação da penalidade.

§ 3º. As multas serão corrigidas monetariamente, de conformidade com a variação do IPC/FIPE, a partir do termo inicial, fixado no artigo 5º, até a data de seu efetivo recolhimento.

26.4. As sanções previstas no art. 156 da Lei 14.133, de 1º de abril de 2021, serão aplicadas pelo Secretário Municipal da pasta interessada, pelo Prefeito, ou pela autoridade administrativa indicada, após processo administrativo próprio.

Parágrafo único. O processo administrativo próprio para aplicação das sanções previstas no art. 156 da Lei 14.133, de 1º de abril de 2021, será conduzido por Comissão Permanente Processante a ser instituída por meio de Portaria editada pelo Secretário da respectiva pasta solicitante e recairá sobre servidores nomeados;

26.5. Da decisão cabe recurso no prazo de 15 (quinze) dias úteis.

§ 1º. O recurso será dirigido à Autoridade que tiver proferido a decisão recorrida, que, se não a reconsiderar no prazo de 5 (cinco) dias úteis, encaminhará o recurso com sua motivação

Avenida Santo Antônio, nº 805 (piso superior), Jardim Bela Vista – Fone (14) 3761-0067 - CNPJ. 46.634.200/0001-05

Site: www.itali.sp.gov.br – Email: licitar@itali.sp.gov.br - CEP. 18.730-112 – ITAI-SP.



PREFEITURA MUNICIPAL DE ITAÍ

Departamento de Orçamento e Finanças

Setor de Licitações

Concorrência Eletrônica nº 5/2024

Processo nº 388/2024

à autoridade superior, a qual deverá proferir sua decisão no prazo máximo de 20 (vinte) dias úteis, contado do recebimento dos autos.

§ 2º. Caso a decisão tenha sido proferida pelo Prefeito, caberá apenas o pedido de reconsideração de ato no prazo previsto no caput deste artigo, a qual terá prazo de 20 (vinte) dias para proferir sua decisão.

27. DA IMPUGNAÇÃO AO EDITAL E DO PEDIDO DE ESCLARECIMENTO

27.1. Qualquer pessoa é parte legítima para impugnar o edital de licitação por irregularidade ou para solicitar esclarecimento sobre os seus termos, devendo encaminhar o pedido até **03 (três) dias úteis antes da data de abertura da sessão pública.**

27.2. As impugnações e/ou pedido de esclarecimento poderão ser realizados por meio eletrônica, através de campo próprio na plataforma da Bolsa de Licitações e Leilões do Brasil ou através de envio no e-mail licitar@itai.sp.gov.br.

27.3. A(o) Agente de Contratação(o) responderá aos pedidos de esclarecimento e/ou impugnação no prazo de até **03 (três) dias úteis** contado da data de recebimento do pedido, limitado ao último dia útil anterior à data da abertura do certame, e poderá requisitar subsídios formais aos responsáveis pela elaboração do edital de licitação e seus anexos.

27.4. As impugnações e/ou pedidos de esclarecimentos não possui efeito suspensivo dos prazos previstos no certame.

27.5. A concessão de efeito suspensivo às impugnação é medida excepcional e deverá ser motivada pela(o) Agente de Contratação(o), nos autos do processo de licitação.

27.6. Acolhida a impugnação, será definida e publicada nova data para a realização do certame.

27.7. As respostas aos pedidos de esclarecimentos e impugnações serão divulgadas em sítio eletrônico oficial o órgão ou da entidade promotora da licitação e no sistema, e vincularão os participantes e a Administração.

28. DA REVOGAÇÃO E DA ANULAÇÃO

28.1. A autoridade superior poderá revogar o procedimento licitatório por motivo de conveniência e oportunidade, e deverá anular por ilegalidade insanável, de ofício ou por convocação de terceiros, assegurada a prévia manifestação dos interessados.

28.2. O motivo determinante para a revogação do processo licitatório deverá ser resultante de fato superveniente devidamente comprovado.

28.3. Ao pronunciar a nulidade, a autoridade indicará expressamente os atos com vícios insanáveis, tornando sem efeito todos os subsequentes que deles dependam, e dará ensejo à apuração de responsabilidade de quem lhes tenha dado causa.

28.4. Na hipótese da ilegalidade de que trata o caput ser constatada durante a execução



PREFEITURA MUNICIPAL DE ITAÍ

Departamento de Orçamento e Finanças

Setor de Licitações

Concorrência Eletrônica nº 5/2024

Processo nº 388/2024

contratual, aplica-se o disposto no art. 147 da Lei nº 14.133, de 2021.

29. DISPOSIÇÕES GERAIS

29.1. Será divulgada ata de sessão pública no sistema eletrônica.

29.2. A homologação do resultado desta licitação não implicará direito à contratação.

29.3. Os licitantes assumem todos os custos de preparação e apresentação de suas propostas e a Administração não será, em nenhum caso, responsável por esses custos, independentemente da condução ou do resultado do processo licitatório.

29.4. Na contagem dos prazos estabelecidos neste edital e seus anexos, excluir-se-á o dia do início e incluir-se-á o do vencimento. Só se iniciam e vencem os prazos em dias de expediente na Administração.

29.5. O edital e seus anexos estão disponíveis, na íntegra, no Portal Nacional de Contratações Públicas (PNCP), no site da Municipalidade no endereço eletrônico www.itali.sp.gov.br e na plataforma da Bolsa de Licitações e Leilões do Brasil no endereço eletrônico bllcompras.com.

29.6. O proponente é responsável pela fidelidade e legitimidade das informações prestadas e dos documentos apresentados em qualquer fase da licitação. A falsidade de qualquer documento apresentado ou a inverdade das informações nele contidas implicará a imediata desclassificação do proponente que o tiver apresentado, ou, caso tenha sido o vencedor, a rescisão do contrato ou do pedido de compra, sem prejuízo das demais sanções cabíveis.

29.7. Os proponentes intimados para prestar quaisquer esclarecimentos adicionais deverão fazê-lo no prazo determinado pelo (a) Agente de Contratação (a), sob pena de desclassificação/inabilitação.

29.8. O desatendimento de exigências formais não essenciais não importará no afastamento do proponente, desde que seja possível a aferição da sua qualificação e a exata compreensão da sua proposta, observados os princípios da isonomia e do interesse público.

29.9. As normas disciplinadoras da licitação serão sempre interpretadas em favor da ampliação da disputa entre os interessados, desde que resguardados os interesses da administração (princípio de ampliação da disputa e interesse público), o princípio da isonomia, a finalidade e a segurança da contratação).

29.10. As decisões referentes a este processo licitatório poderão ser comunicadas aos proponentes por qualquer meio de comunicação que comprove o recebimento.

29.11. A participação do proponente nesta licitação implica em aceitação de todos os termos deste Edital.

29.12. Não cabe à Bolsa de Licitações e Leilões do Brasil qualquer responsabilidade pelas obrigações assumidas pelo fornecedor com o licitador, em especial com relação à forma e às condições de entrega dos bens ou da prestação de serviços e quanto à quitação financeira da negociação realizada.



PREFEITURA MUNICIPAL DE ITAÍ

Departamento de Orçamento e Finanças

Setor de Licitações

Concorrência Eletrônica nº 5/2024

Processo nº 388/2024

29.13. Foro designado para julgamento de quaisquer questões judiciais resultantes deste edital será o do Município de Itaí – SP, considerado aquele a que está vinculado o(a) Agente de Contratação(a).

29.14. A(o) Agente de Contratação(o) e sua Equipe de Contratação, atenderá(ão) aos interessados no horário de 8 h às 17 h, de segunda a sexta-feira, exceto feriados, por correio eletrônico: licitar@itai.sp.gov.br; ou ainda, pessoalmente **por escrito**, no Departamento de Licitações, localizado na Avenida Santo Antônio, nº 805 (pisso superior), Jardim Bela Vista, Itaí/SP, para maiores esclarecimentos.

29.15. A documentação apresentada para fins de habilitação da empresa vencedora fará parte dos autos da licitação e não será devolvida ao proponente.

29.16. Não havendo expediente ou ocorrendo qualquer fato superveniente que impeça a realização do certame na data marcada, a sessão será automaticamente transferida para o primeiro dia útil subsequente, no mesmo horário e local anteriormente estabelecidos, desde que não haja comunicação do(a) Agente de Contratação(a) em contrário.

29.17. Os casos omissos neste Edital serão resolvidos pelo (a) Agente de Contratação (a), nos termos da legislação pertinente.

29.18. Eventuais modificações no edital implicarão nova divulgação na mesma forma de sua divulgação inicial, além do cumprimento dos mesmos prazos dos atos e procedimentos originais, exceto se, inquestionavelmente, a alteração não comprometer a formulação das propostas, resguardado o tratamento isonômico aos licitantes.

29.19. Do edital, se não houver competidor enquadrado como ME (Microempresas) ou EPP (Empresas de Pequeno Porte) ou Microempreendedor Individual (MEI) nos itens reservados, e não houver licitante no lote aberto para todos os tipos de empresa, os itens serão revogados, abrindo-se novo certame para ampla participação.

29.20. Ficam os Licitantes devidamente cientificados de que todos os atos praticados após a sessão de abertura dos envelopes, tais como intimação para apresentação de recursos e publicação de atas estarão disponíveis no site da Bolsa de Licitações e Leilões do Brasil (Plataforma BLL) junto a todos os dados referentes ao certame, contando-se os prazos a partir da data de inserção do documento no site da Bolsa de Licitações e Leilões do Brasil (Plataforma BLL). Devendo o licitante acompanhar com atenção o andamento do certame na Bolsa de Licitações e Leilões do Brasil (Plataforma BLL) evitando-se assim prejuízos tais como perda de prazos.

29.21. Caso a mesma empresa vencer a **cota reservada e a cota principal**, a contratação deverá ocorrer pelo menor preço ofertado, e caso seja vencedora uma ME, EPP, MEI ou outras nos itens reservados e na cota principal em itens iguais, deverá ser adotado para contratação o menor valor ofertado para o item.

29.22. Caso somente tenha licitante vencedora no lote aberto para todas as empresas, a mesma fica obrigada a assumir a cota reservada para ME, EPP e MEI.



PREFEITURA MUNICIPAL DE ITAÍ

Departamento de Orçamento e Finanças

Setor de Licitações

Concorrência Eletrônica nº 5/2024

Processo nº 388/2024

29.23. Os preços cotados pela empresa vencedora não poderão ultrapassar os preços unitários estimados pela Administração.

29.24. Integram este Edital, para todos os fins e efeitos, os seguintes anexos:

- **Anexo 01** – do folheto descritivo / termo de referência
- **Anexo 02** – documentos necessários para habilitação e para assinatura do contrato
- **Anexo 03** – modelo de declaração
- **Anexo 04** – carta proposta
- **Anexo 05** – termo de adesão ao sistema de concorrência eletrônica da bolsa de licitações e leilões do brasil
- **Anexo 06** – termo de adesão ao sistema bll compras da bolsa de licitações e leilões do brasil (licitante)
- **Anexo 06.1** – custo pela utilização do sistema – somente para o fornecedor vencedor
- **Anexo 07** – minuta do contrato
- **Anexo 08** - estudo técnico preliminar estudo técnico preliminar
- **Anexo 09** – formulários dados cadastrais

Prefeitura de Itaipava (SP), 19 de Junho de 2024.

JOSÉ RAMIRO ANTUNES DO PRADO
PREFEITO



PREFEITURA MUNICIPAL DE ITAÍ

Departamento de Orçamento e Finanças

Setor de Licitações

Concorrência Eletrônica nº 5/2024

Processo nº 388/2024

ANEXO 01 – TERMO DE REFERÊNCIA

1. DA APRESENTAÇÃO DA PROPOSTA

1.1- A presente Concorrência Eletrônica tem por objetivo a escolha da proposta mais vantajosa para a Administração, sendo seu objeto a **Contratação de empresa visando os serviços de engenharia em execução de infraestrutura urbana na Avenida das Garças,,** de acordo com os projetos, memoriais descritivos, quantitativos, cronograma físico-financeiro e planilhas conforme Anexo I.

1.1.1 - As obras compreenderão a execução do projeto completo.

1.1.2 – Memorial Descritivo, planilhas orçamentárias e cronograma físico financeiro – Anexo I.

1.2 A Contratada deverá:

1.3 Executar a obra de acordo com os padrões estabelecidos em projeto, e toda e qualquer mão-de-obra, inclusive especializada, necessária à execução dos serviços.

1.4 Fornecer todos os dispositivos e acessórios, ferramentas, equipamentos e serviços essenciais ou complementares, eventualmente não mencionados nem especificados e/ou não indicados em desenhos e/ou tabelas, mas imprescindíveis à completa e perfeita realização da obra.

1.5 As licitantes deverão realizar a visitar e efetuar o reconhecimento do local da obra e suas adjacências, a fim de obter, sob sua responsabilidade e risco, todas as informações necessárias para a preparação da proposta, as quais se integram às condições do contrato para a execução dos serviços.

1.5.1 A visita técnica deverá ser realizada por responsável técnico da empresa.

1.5.2 A visita técnica deverá ser agendada no Setor de Engenharia ou pelo telefone (14) 3761-3981, no horário das 9:00 às 11:30 e das 13:00 às 17:00 até o último dia que antecede o certame.

1.5.3 Após a visita será emitido o Atestado de Visita ao local dos serviços pelo responsável do Setor de Engenharia, conforme modelo abaixo:



PREFEITURA MUNICIPAL DE ITAÍ

Departamento de Orçamento e Finanças

Setor de Licitações

Concorrência Eletrônica nº 5/2024

Processo nº 388/2024

ATESTADO DE VISITA AO LOCAL DOS SERVIÇOS CONCORRÊNCIA PÚBLICA Nº 5/2024 – PROCESSO Nº 388/2024	
OBJETO: Contratação de empresa visando os serviços de engenharia em execução de infraestrutura urbana na Avenida das Garças,, incluindo materiais, mão de obra e equipamentos, conforme memoriais descritivos, quantitativos e projeto, no anexo I	
DATA DA SESSÃO: 9h do dia 4 de Julho	
NOME DA EMPRESA:	
O(A) Responsável Técnico do Setor de Engenharia da Prefeitura Municipal de Itaipava, atesta para os devidos fins que a empresa abaixo qualificada visitou o local onde serão executados os serviços objetos do presente processo licitatório.	
Empresa:	
Endereço:	
CNPJ (MF) Nº	INSC. ESTADUAL Nº
TELEFONE Nº	FAX Nº
EMAIL:	
Itaipava, SP _____ de _____ de ____.	
Nome: _____	
RG: _____	
CREA: _____	
Responsável da Empresa	
Nome: _____	
RG: _____	
CREA: _____	
Responsável pela Prefeitura	

1.5.4 O licitante não poderá, à posterior, alegar desconhecimento de qualquer fato.

1.6 As quantidades indicadas nas planilhas são estimativas, devendo a licitante fazer seu próprio levantamento, de forma a incluir nos seus preços eventuais discrepâncias, detectadas.

1.7 A execução da obra deve seguir todos os procedimentos de segurança, tanto para os funcionários, transeuntes e demais pessoas envolvidas no processo, bem como as normas locais, estadual e federal pertinentes. Da mesma forma quanto à contratação de mão-de-obra.

1.8 A obra do presente edital será executada pela forma de Execução Indireta, no Regime de **empreitada por Preço Global**.

2. DAS OBRIGAÇÕES DA CONTRATADA

2.1 A Contratada obriga-se a:

a) Executar os serviços de acordo com a melhor técnica aplicável, com zelo e diligência, bem como manter as áreas de trabalho continuamente limpas e desimpedidas, observando o disposto na legislação e nas normas relativas à proteção ambiental, fazendo, inclusive, a remoção dos entulhos.

b) Providenciar as liberações provisórias, definitivas e necessárias, órgãos fiscalizadores e ao CREA. **Colocação de placa de identificação da obra, de acordo com dizeres e modelo da administração.**



PREFEITURA MUNICIPAL DE ITAÍ

Departamento de Orçamento e Finanças

Setor de Licitações

Concorrência Eletrônica nº 5/2024

Processo nº 388/2024

- c) Assumir inteira responsabilidade pela execução dos serviços, devendo os materiais a ser empregado receber aprovação, no momento do recebimento, por escrito, do Contratante que se reserva no direito de rejeitá-los caso não satisfaçam os padrões especificados.
- d) Fornecer todos os materiais indispensáveis à boa execução dos serviços contratados, de acordo com as especificações técnicas e projetos executivos, assumindo inclusive as despesas referentes a transportes, cargas, descargas e movimentação de materiais, suas respectivas perdas e estocarem, dentro e fora do canteiro de obras, devendo os materiais empregados serem de primeira qualidade e especificados nos projetos. A empresa se obriga a entregar os materiais com qualidade igual ou superior às descritas neste edital, ficando sujeitos à escolha da Prefeitura Municipal de Itaipava material de qualidade compatível aos apontados no projeto, se a marca, modelo ou referência cotado na proposta não atender às especificações determinadas.
- e) Quaisquer discordâncias entre projetos, planilhas orçamentárias e/ou encargos, deverão ser levados sempre em conta a maior quantidade resultante para efeito de orçamento e composição de preço global da obra, quando se fizer necessário, para garantir a total execução da obra para benefício da Contratante.
- f) Para conclusão integral da obra e aceitação por parte do Contratante, deverão ser previsto todos os itens inerentes para conclusão de todo e qualquer serviço, mesmo que estes não estejam demonstrados na planilha orçamentária, pois as partes inerentes devem ser de total entendimento por parte dos Engenheiros (arquitetos) responsáveis técnicos.
- g) Cumprir as legislações federais, estaduais e municipais, bem como seguir as normas relativas à segurança e medicina do trabalho, diligenciando para que seus empregados e os e seus subcontratados trabalhem com Equipamento de Proteção Individual (EPI), para que não haja risco de paralisação da obra.
- h) Executar sob sua responsabilidade todas as instalações provisórias, alojamentos, refeitórios, depósitos, escritório para fiscalização e administração destinados ao atendimento das necessidades durante a execução dos serviços.

2.2 DA EXECUÇÃO

- a) **Providenciar, na assinatura do contrato, a Anotação de Responsabilidade Técnico (ART) no CREA/SP.**
- b) Responsabilizar-se pelo pagamento de eventuais multas aplicadas por quaisquer autoridades federais, estaduais e municipais, em consequência de fato a ela imputável e relacionado com os serviços e fornecimento contratados.
- c) Providenciar a aprovação junto aos órgãos competentes, de todas as alterações que possam ser feitas nos projetos originais, desde que ouvidos seus autores, arcando com os custos operacionais, se der causa a alteração. Caso tais alterações sejam solicitados pela Prefeitura Municipal de Itaipava, este arcará com seus custos.
- d) Responsabilizar-se por qualquer dano ou destruição que os serviços executados venham a sofrer, até a definitiva aceitação pela Prefeitura Municipal de Itaipava, bem como por indenizações



PREFEITURA MUNICIPAL DE ITAÍ

Departamento de Orçamento e Finanças

Setor de Licitações

Concorrência Eletrônica nº 5/2024

Processo nº 388/2024

que possam ser devidas a terceiros, por fatos oriundos dos serviços e fornecimento contratados, mesmo que ocorridos na via pública.

e) Manter no local de execução dos serviços, 'DIÁRIO DE OBRA', com folhas triplas devidamente numeradas e assinadas pelas partes, onde serão feitas as anotações diárias sobre o andamento dos trabalhos tais como; indicações técnicas, início e término das etapas de serviços, causas e datas de início e término de eventuais interrupções dos serviços, assuntos que requeiram providências das partes, recebimento de materiais com quantidade e qualidade em acordo com o projeto e proposta.

f) Promover o afastamento, no prazo máximo de 24 (vinte e quatro) horas após o recebimento da notificação, de qualquer dos seus empregados que não corresponder à confiança ou perturbar a ação pela Secretaria Municipal de Obras e Saneamento da Prefeitura Municipal de Itaipava.

g) Manter, durante todo o período de vigência do Contrato, todas as condições que ensejaram a sua contratação, particularmente no que tange à regularidade fiscal e à capacidade técnica e operativa.

h) Responsabilizar-se pelos encargos provenientes de qualquer acidente que venha a vitimar um ou mais dos empregados alocados na execução dos serviços contratados, assim como indenização que porventura daí originarem e por tudo mais quanto as leis sociais e trabalhistas e fiscais, decorrentes da execução dos serviços.

i) Fornecer, juntamente com a emissão da nota fiscal, comprovantes de pagamentos dos empregados, informações na SEFIP e recolhimento dos encargos sociais, trabalhistas e fiscais, decorrentes da execução deste contrato.

j) Dirigir, sob sua inteira responsabilidade, o pessoal adequado e capacitado que necessitar, em todos os níveis de trabalho, para execução dos serviços, correndo por sua conta e risco toda responsabilidade de qualquer natureza, não tendo a Prefeitura Municipal de Itaipava nenhum vínculo empregatício com o referido pessoal.

l) Manter permanentemente na obra, um engenheiro responsável pela sua execução, nos termos da Lei nº 6.496/77, com autoridade para responder pela empresa, representá-la junto a Prefeitura Municipal de Itaipava, bem como resolver problemas referentes aos serviços contratados.

m) Reforçar a sua equipe de técnicos na obra, se ficar constatada insuficiência da mesma, para permitir a execução dos serviços dentro do prazo previsto.

n) Afastar, imediatamente, o engenheiro credenciado, o preposto, o mestre, o operário ou qualquer outro elemento do seu quadro de funcionários, cuja permanência na obra for julgada inconveniente pela Prefeitura Municipal de Itaipava, substituindo-os também de imediato.

o) Retirar do canteiro e dos locais da obra todo e qualquer material que for rejeitado em inspeção feita pela Prefeitura Municipal de Itaipava, substituindo-o em 24 (vinte e quatro) horas.



PREFEITURA MUNICIPAL DE ITAÍ

Departamento de Orçamento e Finanças

Setor de Licitações

Concorrência Eletrônica nº 5/2024

Processo nº 388/2024

- p) Manter, durante a execução da obra, a vigilância** da mesma e a proteção e conservação dos serviços executados até sua entrega a Prefeitura Municipal de Itaí e ainda a colocação de placa nominativa da obra com dimensões, dizeres e símbolos determinados pela fiscalização da mesma.
- q)** Os serviços não aceitos deverão ser refeitos sem ônus para a Prefeitura Municipal de Itaí, quando for constatado o emprego de material inadequado ou a execução imprópria do serviço, à vista das especificações respectivas, sem que disto resulte atraso na execução da obra.
- r)** Proceder, ao final da obra, a demolição das instalações provisórias dos canteiros, limpeza e remoção do material desnecessário indesejável.
- s)** Permitir e facilitar a Prefeitura Municipal de Itaí a inspeção da obra em qualquer dia e hora, prestando todos os informes e esclarecimentos solicitados, relacionados com os serviços contratados.
- t)** A contratada, ao término da obra, deverá deixar o local livre de entulhos e detritos, correndo a remoção destes às suas expensas, para locais adequados e fora do terreno. Deve ainda, providenciar a limpeza dos serviços de modo que a obra seja entregue em perfeitas condições e utilização imediata.

3. ENTREGA DA OBRA

3.1 Quando da conclusão dos serviços dentro do prazo máximo estipulado de 30 (trinta) dias, a Contratada notificará a Prefeitura Municipal de Itaí, por intermédio da fiscalização, para que procedam as vistorias necessárias e, confirmada a conclusão dos serviços, lavrar o Termo de Recebimento Provisório.

3.2 Decorridos os 30 (trinta) dias da data da assinatura do Termo de Entrega e Recebimento Provisório, o Setor de Obras e Engenharia da Prefeitura Municipal de Itaí examinará o trabalho executado, verificando o fiel cumprimento das cláusulas do Contrato e seus Anexos, e fará relatório de todas as deficiências encontradas, as quais a contratada deverá sanar no prazo máximo de 30 (trinta) dias da data da comunicação das reivindicações da fiscalização, referentes a defeitos construtivos, falhas de execução e demais exigências contratuais.

3.2.1 Nos 15 (quinze) dias seguintes, o Setor de Obras e Engenharia verificarão se todas as deficiências anotadas foram eliminadas.

3.3 Caso o prazo de verificação e recebimento estipulado no item 2.2 seja considerado insuficiente para que sejam sanadas todas as deficiências anotadas, poderá ser concedida uma dilação do prazo por mais 30 (trinta) dias, desde que a garantia do Contrato seja renovada pelo mesmo período.

3.4 Decorrido o prazo normal ou especial, que tenha sido concedido, e desde que as irregularidades tenham sido sanadas, será lavrado o Termo de Entrega e Recebimento Definitivo.

3.5 A assinatura do Termo de Entrega e Recebimento Definitivo indica que o objeto



PREFEITURA MUNICIPAL DE ITAÍ

Departamento de Orçamento e Finanças

Setor de Licitações

Concorrência Eletrônica nº 5/2024

Processo nº 388/2024

recebido está conforme o Contrato, ficando a contratada quite com os encargos contratuais, mas permanecendo sua responsabilidade pela solidez e segurança da obra nos termos das legislações Civil (art. 618 do Código Civil), Profissional e Penal aplicáveis, não sendo a presença do responsável pelo Setor de Obras e Engenharia da Prefeitura Municipal de Itaipava motivo para diminuição da responsabilidade da contratada.

3.5.1 O Termo de Entrega e Recebimento Definitivo será lavrado e assinado pelo responsável do Setor de Obras e Engenharia da Prefeitura Municipal de Itaipava e pelo representante da contratada.

4. DISPOSIÇÕES GERAIS

4.1 A Prefeitura Municipal de Itaipava reserva-se no direito de optar pela adjudicação à empresa colocada em segundo lugar, se a primeira colocada recusar-se a executar a obra proposta, sujeitando-se a empresa recusante às penalidades legais cabíveis.

4.2 É facultada à Comissão de Licitação ou à autoridade superior, em qualquer fase da licitação, a promoção de diligência destinada a esclarecer ou a complementar a instrução do processo, vedada a inclusão posterior de documento ou informação que precisasse constar originalmente da habilitação e proposta de preços.

4.3 A Contratada deverá fazer a Anotação de Responsabilidade Técnica (ART) do respectivo contrato no CREA, conforme determinam as Leis nºs 5.194, de 24.12.66, e 6.496, de 07.12.77, e a Resolução nº 307, de 28.07.86, do CONFEA e também da conclusão da obra.

4.4 A autoridade superior poderá desclassificar a licitante vencedora, através de despacho fundamentado, caso tenha conhecimento de qualquer fato anterior ou posterior ao julgamento desta licitação que venha desaboná-la técnica, financeira ou administrativamente.

4.5 A critério da Prefeitura Municipal de Itaipava, os objetos da presente licitação poderão ser aumentados ou diminuídos, bem como seus itens cancelados parcial ou totalmente, podendo também o Edital ser anulado, revogado no todo ou em parte, sem que por tais motivos tenham as empresas licitantes direito a qualquer reclamação ou indenização.

4.5.1 O cronograma físico-orientativo poderá ser alterado de acordo com a disponibilidade financeira da Prefeitura Municipal de Itaipava, alterando-se desta forma, o cronograma de desembolso, podendo inclusive haver suspensão temporária da execução do contrato, sem que caiba indenização à Contratada.

4.6 A Contratada assumirá, integral e exclusivamente, todas as responsabilidades, no que diz respeito às obrigações fiscais, trabalhistas, previdenciárias e todos os demais encargos que incidam e, por ventura, venham a incidir sobre o objeto deste Edital.

4.7 A Contratada assume como exclusivamente seus os riscos e as despesas decorrentes da boa e perfeita execução das obrigações contratadas. Responsabiliza-se, também, pela idoneidade e pelo comportamento de seus empregados, prepostos ou subordinados, e, ainda, por quaisquer prejuízos que sejam causados a Contratante ou a terceiros na execução deste contrato.



PREFEITURA MUNICIPAL DE ITAÍ

Departamento de Orçamento e Finanças

Setor de Licitações

Concorrência Eletrônica nº 5/2024

Processo nº 388/2024

4.8 A Contratante não responderá por quaisquer compromissos assumidos pela Contratada com terceiros, ainda que vinculados à execução do presente contrato, bem como por qualquer dano causado a terceiros em decorrência de ato da Contratada, de seus empregados, prepostos ou subordinado.

4.9 Todos os serviços não descritos neste Edital, mas que sejam necessários e imprescindíveis à consecução dos serviços, objeto desta licitação, deverão ser executados pela Contratada.

4.10 Nos casos omissos ou divergentes sobre especificações, desenhos e demais documentos de projetos, prevalecerá a interpretação da responsável técnica pela obra desta Prefeitura Municipal de Itaipava.

4.11 Nenhum serviço pode ser modificado sem a prévia autorização, por escrito, desta Prefeitura.

4.12 Ocorrendo a hipótese prevista no número anterior, o objeto da presente licitação poderá ser adjudicado às licitantes remanescentes, na ordem de classificação, nas condições propostas pela licitante vencedora.



PREFEITURA MUNICIPAL DE ITAÍ

Departamento de Orçamento e Finanças

Setor de Licitações

Concorrência Eletrônica nº 5/2024

Processo nº 388/2024

ANEXO 02 – DOCUMENTOS NECESSÁRIOS PARA HABILITAÇÃO E PARA ASSINATURA DO CONTRATO

Os documentos exigidos para habilitação (ANEXO II e III) deverão ser enviados **exclusivamente por meio do sistema**, em formato digital, no prazo de **30 (trinta) minutos**, após solicitação pela(o) Agente de Contratação(o), prorrogável por igual período, nas situações elencadas nos itens **14.8.1 e 14.8.2** do edital, **sob pena de inabilitação**.

A não inserção dos documentos de habilitação, na plataforma, acarretará a imediata INABILITAÇÃO do licitante.

1. DA HABILITAÇÃO JURÍDICA

1.1 Os documentos descritos abaixo deverão estar acompanhados de todas as alterações ou da consolidação respectiva, conforme legislação em vigor.

- a) Registro empresarial na Junta Comercial, no caso de empresário individual.
- b) Ato constitutivo, estatuto ou contrato social em vigor, devidamente registrado na Junta Comercial, em se tratando de sociedade empresária;
- c) Documentos de eleição ou designação dos atuais administradores, tratando-se de sociedades empresárias;
- d) Ato constitutivo devidamente registrado no Registro Civil de Pessoas Jurídicas tratando-se de sociedade não empresária, acompanhado de prova da diretoria em exercício.
- e) Decreto de autorização em se tratando de sociedade estrangeira em funcionamento no País, e ato de registro ou autorização para funcionamento expedido pelo órgão competente, quando a atividade assim o exigir.

1.2. Os documentos descritos no item anterior deverão estar acompanhados de todas as alterações ou da consolidação respectiva, conforme legislação em vigor.

2. DA COMPROVAÇÃO DA REGULARIDADE FISCAL E TRABALHISTA

2.1 As empresas vencedoras deverão apresentar todos os documentos abaixo relacionados para análise da fase de habilitação:

a) **Prova de inscrição no Cadastro Nacional de Pessoas Jurídicas** do Ministério da Fazenda (CNPJ);

LINK: (https://solucoes.receita.fazenda.gov.br/Servicos/cnpjreva/cnpjreva_Solicitacao.asp)

b) **Prova de inscrição no Cadastro de Contribuintes Estadual ou Municipal** se houver, relativo à sede da licitante, pertinente ao seu ramo de atividade e compatível com o objeto do certame;



PREFEITURA MUNICIPAL DE ITAÍ

Departamento de Orçamento e Finanças

Setor de Licitações

Concorrência Eletrônica nº 5/2024

Processo nº 388/2024

c) **Certidão Conjunta Negativa de Débitos Relativos a Tributos Federais e à Dívida Ativa da União**, mediante a apresentação da Certidão Conjunta Negativa de Débitos ou Certidão Conjunta Positiva com Efeitos de Negativa, relativos a Tributos Federais e à Dívida Ativa da União, inclusive Previdência Social, expedida pela Secretaria da Receita Federal, modelo expedido com base na Portaria Conjunta RFB/PGFN nº. 1.751 de 02/10/2014;

LINK: <http://servicos.receita.fazenda.gov.br/Servicos/certidao/CndConjuntaInter/InformaNICertidao.asp?Tipo=1>

d) **Certidão Negativa de Dívida de Débitos de Tributos Estaduais do domicílio ou sede da licitante, (Débitos Tributários Não Inscritos)** a apresentação da Certidão Negativa de Débitos ou Certidão Positiva com Efeitos de Negativa de regularidade de ICMS - imposto sobre circulação de mercadorias e fornecimentos, expedida pela **Secretaria da Fazenda** ou declaração de isenção ou de não incidência assinada pelo representante legal da licitante, sob as penas da lei;

Link: <https://www10.fazenda.sp.gov.br/CertidaoNegativaDeb/Pages/EmissaoCertidaoNegativa.aspx>

e) **Certidão Negativa de Dívida de Débitos de Tributos Estaduais do domicílio ou sede da licitante, (Débitos Tributários Inscritos na Dívida Ativa)** a apresentação da Certidão Negativa de Débitos ou Certidão Positiva com Efeitos de Negativa de regularidade de ICMS - imposto sobre circulação de mercadorias e fornecimentos, expedida pela **Procuradoria Geral do Estado** ou declaração de isenção ou de não incidência assinada pelo representante legal da licitante, sob as penas da lei;

Link: <https://www.dividaativa.pge.sp.gov.br/sc/pages/crda/emitirCrda.jsf?param=23764>

f) **Prova de regularidade para com a Fazenda Municipal mobiliária** do domicílio ou sede da licitante, mediante a apresentação de Negativa de Débitos ou Certidão Positiva com Efeitos de Negativa de Débitos Mobiliários;

g) **Certificado de Regularidade do Fundo de Garantia por Tempo de Serviço - CRF**, expedido pela Caixa Econômica Federal - Lei 8.036/90, devidamente atualizado;

Link: <https://consulta-crf.caixa.gov.br/consultacrf/pages/consultaEmpregador.jsf>

h) **Certidão negativa de débitos trabalhista (CNDT)**, mediante a apresentação da Certidão Negativa de Débitos Trabalhistas ou Positiva de Débitos Trabalhistas com Efeitos de Negativa, em cumprimento à Lei nº 12.440/2011 e à Resolução Administrativa TST nº 1470/2011.

Link: <http://www.tst.jus.br/certidao/>

3. DA QUALIFICAÇÃO ECONÔMICO-FINANCEIRA

a) Certidão negativa de falência expedida pelo distribuidor da sede da pessoa jurídica;

LINK: <https://esaj.tjsp.jus.br/sco/abrirCadastro.do>.

a1) Havendo registro de processo de recuperação judicial, deverá a licitante que nesta hipótese incorrer, apresentar o Plano de Recuperação já homologado pelo juízo competente e em pleno vigor, para fins de sua habilitação neste item, de acordo com a Súmula nº 50 do Tribunal de Contas do Estado de São Paulo.



PREFEITURA MUNICIPAL DE ITAÍ

Departamento de Orçamento e Finanças

Setor de Licitações

Concorrência Eletrônica nº 5/2024

Processo nº 388/2024

b) Certidão de Inexistência de Impedimentos junto ao Cadastro Nacional de Condenações Cíveis por Ato de Improbidade Administrativa e Inelegibilidade do Conselho Nacional de Justiça (CNJ);

LINK: https://www.cnj.jus.br/improbidade_adm/consultar_requerido.php?validar=form

c) Certificado de apenado emitido pelo Tribunal de Contas do Estado de São Paulo (TCESP);

LINK: <https://www4.tce.sp.gov.br/apenados/publico/#/publicas/certificado/add>

d) Certidão Negativa de licitantes inidôneos do Tribunal de Contas da União;

LINK: <https://contas.tcu.gov.br/ords/f?p=INABILITADO:CERTIDAO:0:>

e) Balanço Patrimonial e demais demonstrações contábeis do último exercício social, já exigíveis e apresentados na forma da Lei e, quando se tratar de sociedade por ações, devidamente publicado na imprensa oficial, que comprovem a boa situação financeira da empresa, vedada a sua substituição por balancetes ou balanços provisórios, podendo ser atualizados por índices oficiais quando encerrados há mais de 03 (três) meses da data de apresentação da proposta, aceitando-se a apresentação de Balanço de Abertura para as licitantes com menos de 01 (um) ano de existência;

f) Demonstrativo dos índices econômico-financeiros a seguir mencionados, extraídos do balanço referido no subitem "13.1.4.a.":

- Índice de Liquidez Corrente (LC), igual ou maior que 1,00 (um), obtido através da seguinte fórmula:

$$LC = \frac{\text{ATIVO CIRCULANTE}}{\text{PASSIVO CIRCULANTE}}$$

- Índice de Endividamento (EN), **não superior a 0,50** (cinquenta centésimos), obtido através da seguinte fórmula:

$$EN = \frac{\text{PASSIVO CIRCULANTE} + \text{EXIGÍVEL EM LONGO PRAZO}}{\text{ATIVO TOTAL}}$$

- Índice de Liquidez Geral (LG), **igual ou maior do que 1,50** (um inteiro e cinquenta centésimos), obtido através da seguinte fórmula:

$$LG = \frac{\text{ATIVO CIRCULANTE} + \text{REALIZÁVEL EM LONGO PRAZO}}{\text{PASSIVO CIRCULANTE} + \text{EXIGÍVEL A LONGO PRAZO;}}$$

g) Apresentação de um capital social mínimo, integralizado até a data de recebimento dos envelopes, no valor de **R\$ 36.784,00 (trinta e seis mil, setecentos e oitenta e quatro reais)**, nos termos do artigo 65, §4º da Lei Federal nº 14.133/21.



PREFEITURA MUNICIPAL DE ITAÍ

Departamento de Orçamento e Finanças

Setor de Licitações

Concorrência Eletrônica nº 5/2024

Processo nº 388/2024

4. DOS REQUISITOS TÉCNICOS:

4.1. A empresa deverá apresentar a todos os requisitos técnicos abaixo:

- a) Certificado de registro (pessoa jurídica): comprovar registro no Conselho de Arquitetura e Urbanismo (CAU) ou Conselho Regional de Engenharia e Agronomia (CREA).
- b) Certificado de registro (pessoa física): comprovar registro no Conselho de Arquitetura e Urbanismo (CAU) ou Conselho Regional de Engenharia e Agronomia (CREA) de todos os profissionais técnicos que participarão na condução dos serviços contratados, devendo constar no mínimo um Engenheiro Civil ou Arquiteto e Urbanista.
- c) Indicação de um Engenheiro Civil ou Arquiteto Preposto, através de Documento assinado por representante legal da empresa. Tal profissional deverá ter vínculo na empresa proponente, comprovado mediante comprovação de vínculo empregatício de cada profissional técnico que participará da condução dos serviços contratados **OU** comprovado mediante a apresentação da CAT - Certidão de Acervo Técnico. (Súmula nº 23 – TCE).
 - A comprovação do vínculo empregatício do(s) profissional(ais) será feita mediante cópia da Carteira Profissional de Trabalho, da Ficha de Registro de Empregados (FRE) ou contrato de prestação de serviços dentro da legislação civil comum, que demonstrem a identificação do(s) profissional(ais) ou, ainda, de declaração de contratação futura do profissional detentor do atestado apresentado desde que acompanhada da anuência deste;
 - Os profissionais indicados deverão participar da execução dos serviços até a conclusão final do contrato, admitindo-se a substituição por profissionais de experiência equivalente ou superior, em condições idênticas de disponibilidade e dedicação aos trabalhos, desde que aprovada pela Fiscalização a comprovação de qualificação técnica exigida neste item;
 - Não será permitido apresentar comprovação de vínculo de um mesmo profissional em mais de uma licitante, sob pena de inabilitação de ambas.
- d) Comprovação de que a empresa executou no mínimo a quantidade abaixo mencionada, podendo ser apresentada em somatória de atestados, referente (60%), (sumula 24, TCE), com características pertinentes e compatíveis com o objeto desta licitação. Esta comprovação deverá ser feita por atestado fornecido por pessoa jurídica de direito público ou privado, devidamente certificado pela entidade profissional competente (CREA), frisando que as obras foram executadas a contento ou quaisquer outros termos que não a desabone. O preposto deverá apresentar a C.A.T. (Certidão de Acervo Técnico) que comprove sua responsabilidade técnica por execução de obra.

216,00m de Tubo de concreto PA-1 ou PA-2

Observação: Os documentos de requisitos técnicos serão analisados pela Secretaria requisitante.

5. DAS DECLARAÇÕES EXIGIDAS

5.1. Declarações subscritas por representante legal da licitante, elaboradas em papel timbrado, conforme modelo mostrado no **ANEXO 03** deste edital, atestando que:



PREFEITURA MUNICIPAL DE ITAÍ

Departamento de Orçamento e Finanças

Setor de Licitações

Concorrência Eletrônica nº 5/2024

Processo nº 388/2024

- a) Declaramos que atendemos aos requisitos de habilitação, e que o declarante responderá pela veracidade das informações prestadas, na forma da lei.
- b) Declaramos que a empresa encontra-se em situação regular perante o Ministério do Trabalho, no que se refere à observância do disposto no inciso XXXIII do artigo 7º da Constituição Federal, não utiliza menores de 18 (dezoito) anos para trabalho noturno, perigoso ou insalubre; nem menores de 16 (dezesesseis) anos para qualquer trabalho, salvo na condição de aprendiz, a partir de 14 anos. Nos termos do artigo 1º, do Decreto Federal nº 4.358/02;
- c) Declaração de emissão de Nota Fiscal Eletrônica conforme preconiza a Portaria CAT-162, de 29/12/2008.
- d) Declaramos que estamos sob o regime de Microempresa ou Empresa de Pequeno Porte ou Microempreendedor Individual, para efeito do disposto na Lei Complementar nº 123/06, observado o disposto nos § 1º ao 3º do art. 4º, da Lei n.º 14.133, de 2021. (**Observação: quando for o caso**).

6. DA DOCUMENTAÇÃO EXIGIDA NO ATO DA ASSINATURA DO CONTRATO/CONTRATO

6.1. No ato da assinatura contratual, para atendimento da atualização das Instruções 1/2020 do TCESP, fica a empresa obrigada a apresentar a Declaração de Atualização Cadastral do proprietário da empresa (ou proponente habilitado para assinar a ata de registro/contrato) junto ao CadTCESP

LINK: <https://www.tce.sp.gov.br/cadtcesp/#!/pessoa/cadastro>

6.2. A recusa injustificada do concorrente vencedor em assinar a Ata de Registro/Contrato dentro do prazo estabelecido no presente instrumento, ou da apresentação do documento constante no item 6.1, o sujeitará à aplicação das penalidades previstas no item 24, deste Edital, podendo a CONTRATANTE convidar, sucessivamente por ordem de classificação as demais licitantes, após comprovação da sua compatibilidade de proposta e habilitação, com esta licitação, para celebração da Ata de Registro/Contrato.

7. DAS DISPOSIÇÕES GERAIS

7.1. A verificação pela(o) Agente de Contratação(o) em sítios eletrônicas oficiais de órgãos e entidades emissores de certidões constitui meio legal de prova, para fins de habilitação.

7.2. Na análise dos documentos de habilitação, a(o) Agente de Contratação(o) e Equipe de Contratação poderá sanar erros ou falhas, que não alterem a substância dos documentos e sua validade jurídica, mediante decisão fundamentada, registrada em ata e acessível a todos, atribuindo-lhes eficácia para fins de habilitação e classificação.

7.3. Se o envio da documentação ocorrer a partir de sistema informatizado prevendo acesso por meio de chave de identificação e senha do interessado, presume-se a devida segurança quanto à autenticidade e autoria, sendo desnecessário o envio de documentos assinados digitalmente com padrão ICP-Brasil.



PREFEITURA MUNICIPAL DE ITAÍ

Departamento de Orçamento e Finanças

Setor de Licitações

Concorrência Eletrônica nº 5/2024

Processo nº 388/2024

7.4. Os documentos para fins de habilitação deverão ser apresentados em formato digital, preferencialmente autenticados digitalmente, constando o selo digital com a indicação do sítio eletrônico para a verificação da veracidade das informações, nos termos da Lei Federal nº 8.935/94.

7.5. Quando houver dúvida em relação à integridade do documento digital, a comprovação das informações será realizada mediante a apresentação dos documentos originais não digitais.

7.6. Os documentos apresentados digitalmente são de responsabilidade do interessado, que responderá nos termos da legislação civil, penal e administrativa por eventuais inconsistências ou fraudes.

7.7. Não serão aceitos protocolos de entrega ou solicitação de documentos em substituição aos documentos exigidos no edital.

7.8. Na hipótese de não constar prazo de validade nas certidões apresentadas, a Administração aceitará como válidas as expedidas até **90 (noventa) dias** imediatamente anteriores à data de apresentação das propostas.

7.9. Os documentos obtidos via sítios eletrônicas deverão ser apresentados em formato digital, sendo verificada sua autenticidade nos sítios eletrônicas oficiais de órgãos e entidades emissores de certidões.

7.10. Os documentos deverão estar em plena vigência, ficando, porém, a critério da Equipe de Contratação ao Agente de Contratação solicitar as vias originais de quaisquer dos documentos, caso haja constatação de fatos supervenientes.

7.11. O (a) Agente de Contratação(a) reserva-se o direito de solicitar das licitantes, em qualquer tempo, no curso da licitação, quaisquer esclarecimentos sobre documentos já entregues, fixando-lhes prazo para atendimento.

7.12. Em se tratando de empresas licitantes com sede em outro município ou Unidade da Federação, tal procedimento será realizado no site pertinente expresso na Certidão apresentada pela empresa.

7.13. Considerando o princípio da economicidade, caso falte informações/assinaturas quanto as declarações exigidas, esta poderá ser sanada pelo licitante ainda na sessão pública, assegurando-lhe um prazo de 30 (trinta) minutos.

8. DAS DISPOSIÇÕES FINAIS

8.1. A comprovação de regularidade fiscal das microempresas e empresas de pequeno porte somente será exigida para efeito de assinatura do contrato.

8.2. As microempresas e empresas de pequeno porte, deverão apresentar toda a documentação exigida para efeito de comprovação de regularidade fiscal, mesmo que esta apresente alguma restrição. (Conforme art. 43 da L.C. nº 123/06).



PREFEITURA MUNICIPAL DE ITAÍ

Departamento de Orçamento e Finanças

Setor de Licitações

Concorrência Eletrônica nº 5/2024

Processo nº 388/2024

8.2.1. Havendo alguma restrição na comprovação da regularidade fiscal, **será assegurado o prazo de 5 (cinco) dias úteis**, cujo termo inicial corresponderá ao momento em que o proponente for declarado o vencedor do certame, prorrogável por igual período, a critério da Administração Pública, para a regularização da documentação, pagamento ou parcelamento do débito, e emissão de eventuais certidões negativas ou positivas com efeito de certidão negativa.

8.2.2. A não regularização da documentação, no prazo previsto no § 1º deste artigo, implicará decadência do direito à contratação, sem prejuízo das sanções previstas no artigo 155 da Lei nº 14.133, de 01 de abril de 2021, sendo facultado à Administração convocar os licitantes remanescentes, na ordem de classificação, para a assinatura do contrato, ou revogar a licitação.



PREFEITURA MUNICIPAL DE ITAÍ

Departamento de Orçamento e Finanças

Setor de Licitações

Concorrência Eletrônica nº 5/2024

Processo nº 388/2024

ANEXO 03 – MODELO DE DECLARAÇÃO

CONCORRÊNCIA ELETRÔNICA Nº 5/2024 – PROCESSO Nº 388/2024

(Nome da Empresa), CNPJ/MF Nº, sediada, (endereço completo) DECLARAMOS para todos os fins de direito, especificamente para participação de licitação na modalidade de CONCORRÊNCIA, o que se segue:

- a) Declaramos que atendemos aos requisitos de habilitação, e que o declarante responderá pela veracidade das informações prestadas, na forma da lei.
- b) Declaramos que a empresa encontra-se em situação regular perante o Ministério do Trabalho, no que se refere à observância do disposto no inciso XXXIII do artigo 7º da Constituição Federal, não utiliza menores de 18 (dezoito) anos para trabalho noturno, perigoso ou insalubre; nem menores de 16 (dezesesseis) anos para qualquer trabalho, salvo na condição de aprendiz, a partir de 14 anos. Nos termos do artigo 1º, do Decreto Federal nº 4.358/02;
- c) Declaração de emissão de Nota Fiscal Eletrônica conforme preconiza a Portaria CAT-162, de 29/12/2008.
- d) Declaramos que estamos sob o regime de Microempresa ou Empresa de Pequeno Porte ou Microempreendedor Individual, para efeito do disposto na Lei Complementar nº 123/06, observado o disposto nos § 1º ao 3º do art. 4º, da Lei n.º 14.133, de 2021. **(Observação: quando for o caso).**

(Local e Data)

(Responsável legal e assinatura)



PREFEITURA MUNICIPAL DE ITAÍ

Departamento de Orçamento e Finanças

Setor de Licitações

Concorrência Eletrônica nº 5/2024

Processo nº 388/2024

ANEXO 04 – CARTA PROPOSTA

Observação: Este modelo poderá ser utilizado pelo vencedor da fase de lances, para efeito da fase de julgamento da proposta

CONCORRÊNCIA ELETRÔNICA Nº 5/2024 – PROCESSO Nº 388/2024

MODELO DE PROPOSTA COMERCIAL FINAL (licitante vencedor)

Apresentamos nossa proposta para o **fornecimento/prestação dos serviços** objeto da presente licitação CONCORRÊNCIA, na Forma Eletrônica nº 5/2024 acatando todas as estipulações consignadas no respectivo Edital e seus anexos.

IDENTIFICAÇÃO DO CONCORRENTE:

NOME DA EMPRESA:

CNPJ e INSCRIÇÃO ESTADUAL:

REPRESENTANTE e CARGO:

CARTEIRA DE IDENTIDADE e CPF:

ENDEREÇO e TELEFONE:

AGÊNCIA e Nº DA CONTA BANCÁRIA

Obra: Contratação de empresa visando os serviços de engenharia em execução de infraestrutura urbana na Avenida das Garças,, incluindo materiais, mão de obra e equipamentos, conforme memoriais descritivos, quantitativos e projeto, no anexo I

A (EMPRESA) _____, COM SEDE NA CIDADE DE _____, CNPJ n.º _____, neste ato representada por _____, abaixo assinado, propõe a Prefeitura Municipal de Itaipava a execução da obra do edital de Concorrência Eletrônica, nas seguintes condições:

01. PREÇO TOTAL: R\$.....(.....)
02. VALIDADE DA PROPOSTA: 60 (SESENTA DIAS) CORRIDOS, CONTADOS A PARTIR DA DATA DA ABERTURA DA LICITAÇÃO.
03. FAZEM PARTE INTEGRANTE DESTA PROPOSTA: PLANILHA ORÇAMENTÁRIA IMPRESSA; CRONOGRAMA FÍSICO-FINANCEIRO,
04. DATA BASE BDI:

OBS.: O valor total proposto inclui: mão-de-obra, matéria, despesas de fretes, impostos, seguros, taxas, encargos trabalhistas e sociais, taxas administrativas, BDI, lucros, deslocamentos e todas as demais despesas necessárias para a consecução dos serviços.

04. A proponente declara, ao apresentar a proposta de licitação, que se submete a todas as condições especificadas no Edital desta licitação, bem como que recebeu as plantas e tomou conhecimento de todas as informações para o cumprimento das obrigações do objeto da licitação. Da mesma forma, que as demais empresas que eventualmente venham a ser subcontratadas não estiveram ou estão associadas, direta ou indiretamente, a consultores ou quaisquer outras pessoas físicas ou jurídicas que tenham preparado os projetos, especificações ou quaisquer outros documentos da licitação, ou que esteja sendo indicada para a fiscalização do contrato (como Engenheiro Fiscal).

Representante legal da empresa
CPF n.º.....
CREA n.º
RG n.º

LOCAL E DATA

NOME E ASSINATURA DO REPRESENTANTE DA EMPRESA

OBS: A INTERPOSIÇÃO DE RECURSO SUSPENDE O PRAZO DE VALIDADE DA PROPOSTA ATÉ DECISÃO.



PREFEITURA MUNICIPAL DE ITAÍ

Departamento de Orçamento e Finanças

Setor de Licitações

Concorrência Eletrônica nº 5/2024

Processo nº 388/2024

ANEXO 05 – TERMO DE ADESÃO AO SISTEMA DE CONCORRÊNCIA ELETRÔNICA BOLSAS DE LICITAÇÕES E LEILÕES DO BRASIL

TERMO DE ADESÃO AO SISTEMA DE CONCORRÊNCIA ELETRÔNICA BOLSAS DE LICITAÇÕES E LEILÕES DO BRASIL (licitante)

Natureza do Licitante (Pessoa Física ou Jurídica)	
Razão Social:	
Ramo de Atividade:	
Endereço:	
Complemento:	Bairro:
Cidade:	UF:
CEP:	CNPJ:
Telefone Comercial:	Inscrição Estadual:
Representante Legal:	RG:
E-mail:	CPF:
Telefone Celular:	
Whatsapp:	
Resp. Financeiro:	
E-mail Financeiro:	Telefone:
E-mail para informativo de edital	
ME/EPP: () SIM () Não	

1. Por meio do presente Termo, o Licitante acima qualificado manifesta sua adesão ao Regulamento do Sistema de concorrência eletrônica BLL - Bolsa de Licitações do Brasil do qual declara ter pleno conhecimento, em conformidade com as disposições que seguem.

2. São responsabilidades do Licitante:

- Tomar conhecimento de, e cumprir todos os dispositivos constantes dos editais de negócios dos quais venha a participar;
- Observar e cumprir a regularidade fiscal, apresentando a documentação exigida nos editais para fins de habilitação nas licitações em que for vencedor;
- Observar a legislação pertinente, bem como o disposto no Estatuto Social e nas demais normas e regulamentos expedidos pela BLL - Bolsa de Licitações do Brasil, dos quais declara ter pleno conhecimento;
- Designar pessoa responsável para operar o Sistema Eletrônica de Licitações, conforme Anexo III.I
- Pagar as taxas pela utilização do Sistema Eletrônica de Licitações.

3. O Licitante reconhece que a utilização do sistema eletrônico de negociação implica o pagamento de taxas de utilização, conforme previsto no Anexo IV do Regulamento do Sistema Eletrônica de Licitações da BLL - Bolsa de Licitações do Brasil.



PREFEITURA MUNICIPAL DE ITAÍ

Departamento de Orçamento e Finanças

Setor de Licitações

Concorrência Eletrônica nº 5/2024

Processo nº 388/2024

4. O Licitante autoriza a BLL – Bolsa de Licitações do Brasil a expedir boleto de cobrança bancária referente às taxas de utilização ora referidas, nos prazos e condições definidos no Anexo IV do Regulamento Sistema Eletrônica de Licitações da BLL - Bolsa de Licitações do Brasil.

5. O presente Termo é por prazo indeterminado podendo ser rescindido, a qualquer tempo, pelo Licitante, mediante comunicação expressa, sem prejuízo das responsabilidades assumidas durante o prazo de vigência ou decorrentes de negócios realizado e/ou em andamento.

O Licitante assume a responsabilidade de pagamento dos valores devidos até a data da última utilização do Sistema, e/ou até a conclusão dos negócios em andamento. Responsabilizando-se pelas informações prestadas neste Termo, notadamente as informações de cadastro, alterações contratuais e/ou de usuários do Sistema, devendo, ainda, informar a BLL - Bolsa de Licitações do Brasil qualquer mudança ocorrida.

Local e data: _____

(Assinaturas autorizadas com firma reconhecida em cartório)

OBSERVAÇÃO: OBRIGATÓRIO RECONHECER FIRMA (EM CARTÓRIO) DAS ASSINATURAS E ANEXAR COPIA DO CONTRATO SOCIAL E ULTIMAS ALTERAÇÕES E/OU BREVE RELATO E/OU CONTRATO CONSOLIDADO (AUTENTICADAS).



PREFEITURA MUNICIPAL DE ITAÍ

Departamento de Orçamento e Finanças

Setor de Licitações

Concorrência Eletrônica nº 5/2024

Processo nº 388/2024

ANEXO 06 – TERMO DE ADESÃO AO SISTEMA BLL COMPRAS DA BOLSA DE LICITAÇÕES E LEILÕES DO BRASIL (LICITANTE)

ANEXO AO TERMO DE ADESÃO AO SISTEMA ELETRÔNICA DE LICITAÇÕES DA BLL – BOLSA DE LICITAÇÕES DO BRASIL INDICAÇÃO DE USUÁRIO DO SISTEMA

Razão Social do Licitante:		
CNPJ/CPF:		
Operadores		
1	Nome:	
	CPF:	Função:
	Telefone:	Celular:
	Fax:	E-mail:
	Whatsapp	
2	Nome:	
	CPF:	Função:
	Telefone:	Celular:
	Fax:	E-mail:
	Whatsapp	
3	Nome:	
	CPF:	Função:
	Telefone:	Celular:
	Fax:	E-mail:
	Whatsapp	

O Licitante reconhece que:

- A Senha e a Chave Eletrônica de identificação do usuário para acesso ao sistema são de uso exclusivo de seu titular, não cabendo à BLL - Bolsa de Licitações do Brasil nenhuma responsabilidade por eventuais danos ou prejuízos decorrentes de seu uso indevido;
- O cancelamento de Senha ou de Chave Eletrônica poderá ser feito pela BLL - Bolsa de Licitações do Brasil, mediante solicitação escrita de seu titular ou do Licitante;
- A perda de Senha ou de Chave Eletrônica ou a quebra de seu sigilo deverá ser comunicada imediatamente à BLL – Bolsa de Licitações do Brasil para o necessário bloqueio de acesso;
- O Licitante será responsável por todas as propostas, lances de preços e transações efetuadas no sistema, por seu usuário, por sua conta e ordem, assumindo-os como firmes e verdadeiros; e o não pagamento das taxas ensejará a sua inclusão no cadastro de inadimplentes da BLL – Bolsa de Licitações do Brasil, no Serviço de Proteção de Crédito e no SERASA e ao automático cancelamento de sua Senha ou de Chave Eletrônica.

Local e data: _____

(Assinaturas autorizadas com firma reconhecida em cartório)



PREFEITURA MUNICIPAL DE ITAÍ

Departamento de Orçamento e Finanças

Setor de Licitações

Concorrência Eletrônica nº 5/2024

Processo nº 388/2024

ANEXO 06.1 – CUSTO PELA UTILIZAÇÃO DO SISTEMA – SOMENTE PARA O FORNECEDOR VENCEDOR

Editais publicados pelo sistema de aquisição:

- 1,5% (Um e meio por cento) sobre o valor do lote adjudicado, com vencimento em 45 dias após a adjudicação – limitado ao teto máximo de R\$ 600,00 (seiscentos reais) por lote adjudicado, cobrados mediante boleto bancário em favor da BLL - Bolsa de Licitações do Brasil.

Editais publicados pelo sistema de contrato:

- 1,5% (Um e meio por cento) sobre o valor do lote adjudicado, com vencimento parcelado em parcelas mensais (equivalentes ao número de meses do registro) e sucessivas com emissão do boleto em 60(sessenta) dias após a adjudicação – com limitação do custo de R\$ 600,00 (seiscentos reais) por lote adjudicado, cobrados mediante boleto bancário em favor da BLL - Bolsa de Licitações do Brasil.

O não pagamento dos boletos acima mencionados sujeitam o usuário ao pagamento de multa de 2% e juros moratórios de 1% ao mês, assim como inscrição em serviços de proteção ao crédito (SPC/SERASA e OUTRO) e cadastro dos inadimplentes da BLL – Bolsa de Licitações do Brasil e ao automático cancelamento de sua Senha ou de Chave Eletrônica.

Em caso de cancelamento pelo órgão promotor (comprador) do CONCORRÊNCIA realizado na plataforma, o licitante vencedor receberá a devolução dos valores eventualmente arcados com o uso da plataforma eletrônica no respectivo lote cancelado.

DA UTILIZAÇÃO DE CÉLULAS DE APOIO (CORRETORAS) ASSOCIADAS

A livre contratação de sociedades CÉLULAS DE APOIO (corretoras) para a representação junto ao sistema de PREGÕES, não exime o licitante do pagamento dos custos de uso do sistema da BLL – Bolsa de Licitações do Brasil. A corretagem será pactuada entre os o licitante e a corretora de acordo com as regras usuais do mercado.

DAS RESPONSABILIDADES COMO LICITANTE/FORNECEDOR

Como Licitante/Fornecedor, concordamos e anuímos com todos termos contidos neste anexo e nos responsabilizamos por cumpri-lo integralmente em seus expressos termos.

Local e data: _____

(Assinaturas autorizadas com firma reconhecida em cartório)

OBSERVAÇÃO: OBRIGATÓRIO RECONHECER FIRMA (EM CARTÓRIO) DAS ASSINATURAS E ANEXAR COPIA DO CONTRATO SOCIAL E ULTIMAS ALTERAÇÕES E/OU BREVE RELATO E/OU CONTRATO CONSOLIDADO (AUTENTICADAS).



PREFEITURA MUNICIPAL DE ITAÍ

Departamento de Orçamento e Finanças

Setor de Licitações

Concorrência Eletrônica nº 5/2024

Processo nº 388/2024

ANEXO 07 – MINUTA DO CONTRATO

CONTRATO DE EXECUÇÃO DE OBRA DE ENGENHARIA VISANDO A Contratação de empresa visando os serviços de engenharia em execução de infraestrutura urbana na Avenida das Garças,, incluindo materiais, mão de obra e equipamentos, conforme memoriais descritivos, quantitativos e projeto, no anexo I, que entre si fazem a Prefeitura Municipal de Itaipava e a empresa

Pelo presente instrumento, regido pela Lei 14.133/21, em conformidade com edital de licitação – Concorrência Eletrônica nº 5/2024, regularmente autorizada pelo ordenador da despesa, de um lado a PREFEITURA MUNICIPAL DE ITAÍ, com sede em Itaipava-SP, Praça da Bandeira nº 1038, inscrito no CNPJ sob nº 46.634.200/0001-05, neste ato representado pelo Sr. Prefeito Municipal, xxxxxxxx, doravante denominado CONTRATANTE e de outro lado a Empresa, com sede em, sito na Rua, inscrita no CNPJ sob nº, neste ato representada pelo Sr., CPF nº, doravante denominado CONTRATADO, têm entre si justo e acertado a execução indireta no regime de empreitada por preço global, mediante as seguintes condições:

CLÁUSULA PRIMEIRA: DO OBJETO

- A Contratada procederá à execução Contratação de empresa visando os serviços de engenharia em execução de infraestrutura urbana na Avenida das Garças,, incluindo materiais, mão de obra e equipamentos, conforme memoriais descritivos, quantitativos e projeto, no anexo I.

As obras compreenderão a execução dos seguintes projetos descritos no anexo I.

PARÁGRAFO PRIMEIRO:

A Contratada deverá:

1-Executar a obra incluindo o fornecimento de materiais de primeira linha, de acordo com os padrões estabelecidos em projeto, e toda e qualquer mão-de-obra, inclusive especializada, necessárias à execução dos serviços.

2-Fornecer todos os dispositivos e acessórios, ferramentas, equipamentos e serviços essenciais ou complementares, eventualmente não mencionados nem especificados e/ou não indicados em desenhos e/ou tabelas de acabamento e/ou listas de materiais do projeto, mas imprescindíveis à completa e perfeita realização da obra.

PARÁGRAFO SEGUNDO:

1-Os serviços não aceitos deverão ser refeitos, sem ônus para a Prefeitura Municipal de Itaipava, quando for constatado de execução imprópria do serviço, à vista das especificações respectivas, sem que disto resulte atraso na execução da obra.

2-A obra deve seguir todos os procedimentos de segurança, tanto para os funcionários, transeuntes e demais pessoas envolvidas no processo, bem como as normas locais, estaduais e federais pertinentes. Da mesma forma quanto à contratação de mão-de-obra.

CLÁUSULA SEGUNDA: DA DESPESA ORÇAMENTÁRIA

2.1 - A despesa com o presente instrumento correrá a conta do..... – Prefeitura Municipal de Itaipava/SP Nota de Empenho, no valor de R\$(.....).

Ficha nº xxxx

xx.xx.xx - xxxxxx

xx.xx.xx - xxxxxxxxxxxxxx

x.x.xx.xx.xx - xxxxxxxxxxxxxx

2.1.1 - Nos Preços unitários estão incluídos todos os custos diretos e indiretos para perfeita execução das obras, inclusive as despesas com equipamentos, mão-de-obra especializada ou não, deslocamentos, equipamentos auxiliares, ferramentas, encargos da legislação social trabalhista, previdenciária, da infelizmente do trabalho e responsabilidade civil por quaisquer danos causados a terceiros ou dispêndios resultantes de impostos, taxas, regulamentos e posturas Municipais, Estaduais e Federais, englobando tudo o que for necessário para a execução total e completa da obra, conforme projetos e especificações constantes deste contrato, bem como seus lucros, sem que lhe caiba, em qualquer caso, direito regressivo em relação a Prefeitura Municipal de Itaipava/SP.

CLÁUSULA TERCEIRA: DISCRIMINAÇÃO DOS SERVIÇOS E FORMA DE EXECUÇÃO

3.1 - OBRA E LOCALIZAÇÃO: Os serviços a serem executados pela Contratada consistem na execução de obras de recapeamento asfáltico em C.B.U.Q. (Concreto Betuminoso Usinado a Quente), em vias urbanas, incluindo materiais, mão de obra e equipamentos, conforme memoriais descritivos, quantitativos e projeto, no anexo I.

3.2 - FORMA DE EXECUÇÃO: Os serviços serão executados de acordo com as normas técnicas e especificações vigentes, de conformidade com as condições deste contrato, do Edital e da Proposta apresentada e deverão ter andamento na forma prevista no cronograma apresentado e aprovado pela Prefeitura Municipal de Itaipava.

3.3 - ALTERAÇÃO DO PROJETO: Qualquer modificação, alteração, supressão ou acréscimo durante a execução deverá ser formalizado por escrito e previamente autorizado pela autoridade superior, sob pena de nulidade e responsabilização direta do contratado.

3.4 - ANDAMENTO DOS SERVIÇOS: Os serviços contratados deverão tomar por base a planilha orientativa de desembolso físico-financeiro e os projetos apresentados pela Prefeitura Municipal de Itaipava/SP, que fazem parte das especificações técnicas da obra.

3.5 - INÍCIO DOS SERVIÇOS: Não poderá a Contratada dar início a nenhum serviço sem que lhe tenha sido formalizado o Contrato ou termo aditivo pertinente, após a emissão da respectiva Nota de Empenho, não se responsabilizando a Prefeitura Municipal de Itaipava por serviços iniciados sem essas providências.

3.6 - Quando houver itens ou subitens propostos maiores os estimados será emitido relatório comparativo desses preços pela Comissão Permanente de Licitações, o qual fará parte integrante do contrato.

CLÁUSULA QUARTA: DAS OBRIGAÇÕES E RESPONSABILIDADES DA CONTRATADA

Avenida Santo Antônio, nº 805 (pisos superior), Jardim Bela Vista – Fone (14) 3761-0067 - CNPJ. 46.634.200/0001-05

Site: www.itaipava.sp.gov.br – Email: licitar@itaipava.sp.gov.br - CEP. 18.730-112 – ITAIPAVA.



PREFEITURA MUNICIPAL DE ITAÍ

Departamento de Orçamento e Finanças

Setor de Licitações

Concorrência Eletrônica nº 5/2024

Processo nº 388/2024

4.1 - A Contratada obriga-se a:

Executar os serviços objeto do presente contrato de acordo com a melhor técnica aplicável, com zelo e diligência e manter as áreas de trabalho continuamente limpas e desimpedidas, observando o disposto na legislação e nas normas relativas à proteção ambiental, fazendo, inclusive, a remoção dos entulhos.

Providenciar as liberações provisórias, definitivas e necessárias junto ao Corpo de Bombeiros, Prefeitura, órgãos fiscalizadores e ao CREA.

Assumir inteira responsabilidade pela execução dos serviços.

Fornecer todos os materiais indispensáveis a boa execução dos serviços contratados, de acordo com as especificações técnicas e projetos executivos, assumindo inclusive as despesas referentes a transportes, cargas, descargas e movimentação de materiais, suas respectivas perdas e estocagem, dentro e fora do canteiro de obras, devendo os materiais empregados serem de primeira qualidade e especificados nos projetos. A empresa se obriga a entregar os materiais com qualidade igual ou superior às descritas neste edital, ficando sujeito a escolha da Prefeitura Municipal de Itaipava/SP.

d1) Para conclusão integral da obra e aceitação por parte do Contratante, deverão ser previsto todos os itens inerentes para conclusão de todo e qualquer serviço, mesmo que estes não estejam demonstrados na planilha orçamentária, pois as partes inerentes devem ser de total entendimento por parte dos Engenheiros (arquitetos) responsáveis técnicos.

Cumprir as legislações federais, estaduais e municipais, bem como seguir as normas relativas à segurança e medicina do trabalho, diligenciando para que seus empregados e seus subcontratados trabalhem com Equipamento de Proteção Individual (EPI), para que não haja risco de paralisação da obra.

Executar sob sua responsabilidade todas as instalações provisórias, alojamentos, refeitórios, depósitos, escritório para fiscalização e administração, destinados ao atendimento das necessidades durante a execução dos serviços.

Providenciar, no ato da assinatura do presente instrumento, a Anotação de Responsabilidade Técnica (ART) no CREA/SP.

Responsabilizar-se pelo pagamento de eventuais multas aplicadas por quaisquer autoridades federais, estaduais e municipais, em consequência de fato a ela imputável e relacionado com os serviços e fornecimentos contratados.

Providenciar a aprovação junto aos órgãos competentes, de todas as alterações que possam ser feitas nos projetos originais, desde que ouvidos seus autores, arcando com os custos operacionais, se der causa a alteração.

Responsabilizar-se por qualquer danificação ou destruição ocasionada pelos serviços executados, até a definitiva aceitação pela CONTRATANTE, bem como por indenizações que possam ser devidas a terceiros, por fatos oriundos dos serviços e fornecimentos contratados, mesmo que ocorridos na via pública.

Manter no local de execução dos serviços, 'DIÁRIO DE OBRA', com folhas triplas devidamente numeradas e assinadas pela partes, onde serão feitas as anotações diárias sobre o andamento dos trabalhos tais como; indicações técnicas, início e término das etapas de serviços, causas e datas de início e término de eventuais interrupções dos serviços, recebimentos de materiais, assuntos que requeiram providências das partes, recebimento de materiais com quantidade e qualidade em acordo com o projeto e proposta, etc..

Promover o afastamento, no prazo máximo de 24 (vinte e quatro) horas após o recebimento da notificação, de qualquer dos seus empregados que não corresponder à confiança ou perturbar a ação da equipe de fiscalização da CONTRATANTE.

Manter, durante todo o período de vigência do Contrato, todas as condições que ensejaram a sua contratação, particularmente no que tange à regularidade fiscal e à capacidade técnica e operativa.

Responsabilizar-se pelos encargos provenientes de qualquer acidente que venha a vitimar um ou mais dos empregados alocados na execução dos serviços contratados, assim como indenização que porventura daí se originarem e por tudo mais quanto as leis sociais e trabalhistas e fiscais, decorrentes da execução dos serviços.

Fornecer, mensalmente, os comprovantes de pagamentos dos empregados e do recolhimento dos encargos sociais, trabalhistas e fiscais, decorrentes da execução deste contrato.

Dirigir, sob sua inteira responsabilidade, o pessoal adequado e capacitado que necessitar, em todos os níveis de trabalho, para execução dos serviços de reformas e ampliação, correndo por sua conta e risco toda responsabilidade de qualquer natureza, não tendo o referido pessoal nenhum vínculo empregatício com a Prefeitura Municipal de Itaipava.

Manter permanentemente na obra, um engenheiro responsável pela sua execução, nos termos da Lei nº 6.496/77, com autoridade para responder pela empresa, representá-la junto a Prefeitura Municipal de Itaipava, bem como resolver problemas referentes aos serviços contratados.

Reforçar a sua equipe de técnicos na obra, se ficar constatada insuficiência da mesma, para permitir a execução de todos os serviços dentro do prazo previsto.

Afastar, imediatamente, o engenheiro credenciado, o preposto, o mestre, o operário ou qualquer outro elemento do seu quadro de funcionários, cuja permanência em serviço for julgada inconveniente pela Prefeitura Municipal de Itaipava, substituindo-os também de imediato, por outro profissional, mediante aprovação do Contratante, cuja capacidade técnica deverá ser a mesma indicada na proposta.

Retirar do canteiro e dos locais da obra todo e qualquer material que for rejeitado em inspeção feita pela Prefeitura Municipal de Itaipava, substituindo-o em 24 horas, independente das sanções previstas.

Manter, durante a execução da obra, a vigilância da mesma e a proteção e conservação dos serviços executados até sua entrega a Prefeitura Municipal de Itaipava e ainda a colocação de placa nominativa da obra com dimensões, dizeres e símbolos determinados pela fiscalização da mesma.

Os serviços não aceitos deverão ser refeitos sem ônus para a Prefeitura Municipal de Itaipava, quando for constatado o emprego de material inadequado ou a execução imprópria do serviço, à vista das especificações respectivas, sem que disto resulte atraso na execução da obra.

Proceder, ao final da obra ou sempre que necessitar, à desmobilização das instalações provisórias dos canteiros, limpeza e remoção do material indesejável.



PREFEITURA MUNICIPAL DE ITAÍ

Departamento de Orçamento e Finanças

Setor de Licitações

Concorrência Eletrônica nº 5/2024

Processo nº 388/2024

Permitir e facilitar a Prefeitura Municipal de Itaí a inspeção da obra em qualquer dia e hora, prestando todos os informes e esclarecimentos solicitados, relacionados com os serviços contratados.

A contratada, ao término da obra, deverá deixar livre de entulhos e detritos, correndo as remoções às suas expensas, para locais adequados e fora do terreno. Deve ainda, providenciar que seja entregue em perfeitas condições de habitabilidade e utilização imediata.

Apresentar a relação da equipe técnica, permanente e eventual, constando obrigatoriamente um engenheiro civil, um mestre de obras e um administrador, que ficará vinculada ao objeto da licitação, com seus respectivos currículos.

4.2 - O objeto deste contrato não poderá ser subcontratado, salvo a subcontratação parcial quanto a itens que, por sua especialização requeiram o emprego de empresas e/ou profissionais especialmente habilitados, e apenas será admitido após o consentimento da Prefeitura Municipal de Itaí, nos termos do art. 112 da Lei Federal nº 14.133/21.

4.2.1 - As subcontratações, quando admitidas, somente poderão ser efetivadas com empresas que comprovem capacidade técnica compatível com a do objeto a ser executado e nas mesmas condições exigidas na habilitação para a contratada.

CLAUSULA QUINTA: DA VIGÊNCIA

5.1 - O presente contrato vigorará pelo período de x (xxx) xxxx, iniciando na data da assinatura, podendo ser prorrogado nos termos do Parágrafo 1º e incisos do art. 107 da Lei 14.133/21.

5.2 - O prazo de execução da obra é de x (xxxx) xxxxx, conforme cronograma físico-financeiro.

CLÁUSULA SEXTA: DO PREÇO E FORMA DE PAGAMENTO

6.1 - A CONTRATADA se obriga a realizar as obras e serviços, objeto deste contrato, pelo preço global de R\$(.....).

6.1.1- Farão parte integrante deste Contrato a proposta vencedora contendo a planilha detalhada de custos unitários e totais.

6.1.2 - Os valores estão estabelecidos na planilha orçamentária, após apresentados e aprovados pela Prefeitura Municipal de Itaí, de acordo com o desembolso previsto no cronograma físico-financeiro, correspondendo integralmente aos serviços realizados e medidos no mês a que se referem.

6.1.3 - A critério da Prefeitura Municipal de Itaí e dependendo da disponibilidade financeira, o cronograma desembolso poderá ser antecipado, observando-se a discriminação dos serviços e o relatório técnico quinzenal.

6.1.4 - As medições serão calculadas em valores relativos à data base da Proposta de preços, conforme o cronograma físico financeiro.

6.2 - Especificações necessárias às notas fiscais, as quais são requisitos indispensáveis para que o fiscal possa atestá-las e encaminha-las para pagamento:

Data de emissão da nota fiscal;

CNPJ da Contratada;

Descritivo do tipo de serviço prestado e valor total;

Destacar a Lei 9430/96, as alíquotas e o valor da retenção sobre o valor total da nota fiscal.

Obs.: A primeira Nota Fiscal emitida deverá conter ainda a comprovação de que a empresa construtora possui escrituração contábil no período de duração da obra, mediante cópia do balanço extraído do livro diário devidamente formalizado, para o exercício, findo, e, para o exercício em curso, declaração firmada pelo representante legal ou mandatário da empresa e pelo contador de que os valores apresentados estão contabilizados. Será necessária, ainda, cópia da ART.

6.2.1 - Documentos que deverão ser apresentados pela Contratada ao fiscal para o respectivo atestado e autorização para o pagamento:

INSS – Certidão Negativa de Débito da Previdência Social;

CRF - Certidão de Regularidade do Empregador perante o FGTS.

Certidão Conjunta - Dívida Ativa da União e de Débitos e Contribuições Federais (Receita Federal);

Guia de Recolhimento do FGTS e de Informações à Previdência Social (GFIP), com a relação impressa de tomadores/Obras – RET (funcionários), do mês anterior ao pagamento da nota fiscal.

Guia da Previdência Social (GPS) do mês anterior ao pagamento da nota fiscal.

Comprovação de que a empresa construtora possui escrituração contábil no período de duração da obra, mediante cópia do balanço extraído do livro diário devidamente formalizado, para o exercício findo, e, para o exercício em curso, declaração firmada pelo representante legal ou mandatário da empresa e pelo contador de que os valores apresentados estão contabilizados na primeira nota fiscal.

Relatório técnico quinzenal.

6.3 - O pagamento do objeto da presente Concorrência Eletrônica será efetuado, mediante ordem bancária, em até 30 (trinta) dias, de acordo com o cronograma físico financeiro, a partir do atestado do responsável do Setor de Obras e Engenharia responsável pela fiscalização dos serviços, observada a ordem cronológica estabelecida no art. 141 da Lei 14.133/21.

6.4 - A Contratada deverá manter-se devidamente regularizada perante a Seguridade Social, FGTS e Fazenda Federal, bem como com os impostos e taxas que porventura incidam sobre a contratação. Será exigida da contratada quitação da GRPS, exclusiva da obra, em relação de todos os empregados da mesma.

6.4.1 - Os documentos acima deverão ser da Contratada, não se aceitando de matriz para filial ou vice-versa.

6.5 - Será efetuada a retenção de tributos e contribuições, pelo fornecimento de bens ou prestação de serviços em geral, inclusive obras, conforme artigo 64 da Lei 9.430 de 27.12.96, publicado no DOU de 30.12.96. As pessoas jurídicas optantes pelo SIMPLES não estão sujeitas a retenção, desde que apresentem cópia do termo de Opção do Simples ou FCPJ (ficha de cadastro de pessoa jurídica).

6.6 - Ocorrerá a retenção do ISS, após análise da legislação pertinente, documentos apresentados e dos termos contratuais, sobre o valor de cada fatura, pela base de cálculo e alíquota definidas em legislação do Município onde será executada a obra, nos termos do inciso III do artigo 3º da Lei Complementar nº 116/03.

6.6.1- Caso a empresa seja Optante do Simples, será efetuada a retenção do ISS e recolhido ao município, nos termos da lei complementar 123/06, alterada pela lei complementar 128/08 e IN 480/04 SRF, nas contratações cujos objetos sejam fatos geradores do imposto. A alíquota deverá ser informada pela empresa contratada na Nota fiscal. Se não for informada a alíquota pela Contratada, será considerada a alíquota máxima vigente.

Avenida Santo Antônio, nº 805 (piso superior), Jardim Bela Vista – Fone (14) 3761-0067 - CNPJ. 46.634.200/0001-05

Site: www.itai.sp.gov.br – Email: licitar@itai.sp.gov.br - CEP. 18.730-112 – ITAI-SP.



PREFEITURA MUNICIPAL DE ITAÍ

Departamento de Orçamento e Finanças

Setor de Licitações

Concorrência Eletrônica nº 5/2024

Processo nº 388/2024

6.6.1.2- A nota fiscal, cuja empresa contratada seja Optante do simples deverá estar acompanhada da Declaração, nos termos do Inciso XI do artigo 4º da IN 480/04 da SRF.

CLÁUSULA SÉTIMA: DO REAJUSTAMENTO

7.1 - O reajuste dos contratos com vigência até 01 ano encontra-se suspenso até disciplinamento diverso, oriundo de legislação federal e nas condições desta.

7.2 - Caso o contrato seja prorrogado de acordo com o limite da Lei 14.133/21, depois de findos 12 (doze) meses será pactuado o reajustamento dos preços, SOBRE O SALDO REMANESCENTE, a partir da data da apresentação da proposta.

7.2.1 - Os eventos remanescentes serão reajustados tendo como índice o INCC (Índice Nacional da Construção Civil), publicado pela Fundação Getúlio Vargas, quando então voltará a haver nova suspensão de reajustes, salvo alterações supervenientes na legislação vigente e dependendo de repactuação com o Contratante, ficando estabelecido que os eventos posteriores ao 12º (décimo segundo) mês que tiverem suas execuções antecipadas não sofrerão reajuste, bem como aqueles que no mês supracitado estejam com suas execuções atrasadas por culpa da Contratada.

CLÁUSULA OITAVA: DA GARANTIA

8.1 - Para cumprimento das obrigações ora contratada foi apresentada garantia, sob a modalidade de sob o nº, no valor de R\$ (.....), sob custódia da PMI na(o)....., correspondente a 5% (cinco por cento) do valor do Contrato, emitida em, com validade até/...../.....

8.1.1 - A garantia estabelecida no item 8.1 deverá ser emitida em real e ter a validade mínima da vigência contratual.

8.2 - A devolução da garantia fica condicionada a assinatura do termo de recebimento definitivo da obra. A liberação da garantia será feita pelo Setor de Obras e Engenharia da Prefeitura Municipal de Itaí em até 10(dez dias do recebimento definitivo, após verificar a plena satisfação de todas as obrigações contratuais, o que também inclui, o recolhimento de todos os tributos e taxas e ainda após a apresentação de Alvará de Construção.

8.3 - No caso do contrato ser prorrogado, a empresa deverá atualizar o valor da garantia.

CLÁUSULA NONA: DO FISCAL DO CONTRATO

9.1 - A fiscalização do presente contrato deverá ser acompanhado pelo Setor de Obras e Engenharia, que anotarà em registro próprio todas as ocorrências relacionadas com o mesmo, determinando o que for necessário à regularização das faltas ou defeitos observados (art. 117, § 1º da Lei 14.133/21) e notificando a autoridade superior, quando necessário, para as providências corretivas.

9.2 - O Setor de Obras e Engenharia caberão receber ao final de cada dia de trabalho duas das folhas do livro de ocorrências, referida na alínea 'k' da Cláusula Quarta, das obrigações, com vistas a compor o processo e servir como documento-base para dirimir dúvidas e quaisquer reivindicações futuras.

9.3 - Deverá observar para que durante a vigência do contrato sejam cumpridas as obrigações assumidas pela Contratada, bem como, se são mantidas todas as condições de habilitação e de qualificação técnica exigidas.

9.4 - O Setor de Obras e Engenharia deverão exigir que a contratada substitua qualquer pessoa que seja considerada inconveniente ao trabalho.

9.5 - Decidirá, por intermédio da fiscalização, os casos omissos relativos às especificações, plantas ou quaisquer documentos que se referirem direta ou indiretamente às obras e serviços.

9.6 - Caberá ainda aos fiscais da contratação:

Notificar à Contratada quanto às irregularidades encontradas na prestação dos serviços.

Indicar fiscal substituto para eventual necessidade, repassando àquele todas as condições contratuais pactuadas.

Informar à Contratada, bem como à Secretaria de Administração, quando houver interesse ou necessidade em se proceder à rescisão do contrato, com, pelo menos, 20 (vinte) dias de antecedência.

9.7 - O fiscal será responsável pelos procedimentos administrativos relativos à aplicação das sanções administrativas pertinentes à advertência e multas, sendo garantido à empresa o prazo de, até 05 (cinco) dias úteis, para o exercício do direito ao contraditório e à ampla defesa.

9.7.1 - A advertência será anotada em registro próprio, com a devida assinatura da empresa e informada no processo respectivo.

9.7.2 - Sendo ainda cabível a aplicação das multas, o fiscal deverá iniciar processo administrativo pertinente, notificando expressamente à Contratada, iniciando-se prazo para o exercício do direito ao contraditório e à ampla defesa, após o que será encaminhado para análise jurídica.

CLÁUSULA DÉCIMA: DO RECEBIMENTO

10.1- Quando da conclusão dos serviços, a Contratada notificará a Prefeitura Municipal de Itaí, por intermédio da fiscalização, para que proceda às vistorias necessárias e, confirmada a conclusão dos serviços, lavre o Termo de Recebimento Provisório.

10.2 - Decorridos os 30 (trinta) dias da data da assinatura do Termo de Entrega e Recebimento Provisório, o Setor de Obras e Engenharia da Prefeitura Municipal de Itaí examinará o trabalho executado, verificando o fiel cumprimento das cláusulas do Contrato e seus Anexos, e fará relatório de todas as deficiências encontradas, as quais a contratada deverá sanar no prazo máximo de 30 (trinta) dias da data da comunicação das reivindicações da fiscalização, referente a defeitos construtivos, falhas de execução e demais exigências contratuais.

10.3 - Nos 15 (quinze) dias seguintes, o Setor de Obras e Engenharia verificarão se todas as deficiências anotadas foram eliminadas.

10.4 - Caso o prazo de verificação e recebimento estipulado no item 10.3 deste capítulo seja considerado insuficiente para que sejam sanadas todas as deficiências anotadas, poderá ser concedida uma dilação do prazo de mais 30 (trinta) dias, desde que a garantia do Contrato seja renovada pelo mesmo período.

10.5 - Decorrido o prazo normal ou especial, que tenha sido concedido, e desde que as irregularidades tenham sido sanadas, será lavrado o Termo de Entrega e Recebimento Definitivo.

10.6 - A assinatura do Termo de Entrega e Recebimento Definitivo indica que o objeto recebido está conforme o Contrato, ficando a contratada quitada dos encargos contratuais, mas permanecendo sua responsabilidade pela solidez e segurança da obra nos termos das legislações Civil (art. 618 do Código

Avenida Santo Antônio, nº 805 (pisos superior), Jardim Bela Vista – Fone (14) 3761-0067 - CNPJ. 46.634.200/0001-05

Site: www.itaí.sp.gov.br – Email: licitar@itaí.sp.gov.br - CEP. 18.730-112 – ITAÍ-SP.



PREFEITURA MUNICIPAL DE ITAÍ

Departamento de Orçamento e Finanças

Setor de Licitações

Concorrência Eletrônica nº 5/2024

Processo nº 388/2024

Civil), Profissional e Penal aplicáveis, não sendo o acompanhamento do Setor de Obras e Engenharia da Prefeitura Municipal de Itaipava motivo para diminuição da responsabilidade da contratada.

10.7 - O Termo de Entrega e Recebimento Definitivo será lavrado e assinado pelo responsável do Setor de Obras e Engenharia da Prefeitura Municipal de Itaipava e pelo representante da Contratada.

CLÁUSULA DÉCIMA PRIMEIRA: DAS SANÇÕES ADMINISTRATIVAS

11.1 - O descumprimento de quaisquer das obrigações descritas no presente instrumento poderá ensejar abertura de processo administrativo, garantido o contraditório e a ampla defesa, com aplicação das seguintes sanções, de acordo com o Art. 156 da Lei 14.133/21:

1-Advertência.

2- Multa de 10% (dez por cento) sobre o valor da Nota Fiscal da medição pertinente, pelo atraso injustificado no cumprimento do cronograma de obra ou pela entrega de alguma etapa em desacordo com o projeto.

3 - Multa de 10% (dez por cento) sobre o valor da Nota Fiscal referente, pela entrega e/ou colocação de material diferente do proposto ou de qualidade inferior ao especificado no projeto.

4 - Multa de 10% (dez por cento) sobre o valor total do Contrato, pelo não cumprimento do prazo final da obra, por culpa da contratada, acrescido de 0,5 % (zero vírgula cinco por cento) ao dia se o atraso ultrapassar a 10 (dez) dias, ou pela rescisão nos termos do Contrato.

5- Multa de 10% (dez por cento) sobre o valor total do Contrato, pela não apresentação da garantia (item 8.1) para formalizar o contrato ou pela recusa de assinar o mesmo no prazo do item 9.2 do Edital.

6-Suspensão temporária de participação em licitação e impedimento de contratar com a Administração por prazo não superior a 2 (dois) anos, de acordo com a natureza da falta;

7- Declaração de inidoneidade para licitar e contratar com a Administração Pública, enquanto perdurarem os motivos determinantes da punição, ou até que seja promovida a reabilitação, na forma da lei, perante a própria autoridade que aplicou a penalidade.

11.2 - Se a Contratada não recolher o valor da multa que porventura lhe for aplicada, dentro de 05 (cinco) dias úteis a contar da data da intimação final, o mesmo será automaticamente descontado da fatura a que fizer jus, acrescido de juros moratórios de 1% (um por cento) ao mês.

11.3 - As multas imputadas à Contratada cujo montante seja superior ao mínimo estabelecido pelo Ministério da Fazenda e não pagas no prazo concedido pela Administração serão inscritas em Dívida Ativa da União e cobradas com base na Lei 6.830/80, sem prejuízo da correção monetária pelo IGP-M ou outro índice que porventura venha a substituí-lo.

CLÁUSULA DÉCIMA SEGUNDA: DA RESCISÃO CONTRATUAL

12.1 - Ficará o presente contrato rescindido, a juízo da administração, mediante formalização, assegurado o contraditório e a defesa, nos casos elencados no art. 137 da Lei 14.133/21.

12.1.1 - Será também causa de rescisão contratual se a contratada alocar funcionários, para o desempenho dos serviços, que sejam cônjuges, companheiros ou parentes em linha reta, colateral ou por afinidade, até o terceiro grau, inclusive, de ocupantes de cargos de direção e de assessoramento.

CLÁUSULA DÉCIMA TERCEIRA: DA SUSPENSÃO DO CONTRATO

13.1 - O cronograma de desembolso poderá ser alterado de acordo com a disponibilidade financeira do Contratante, podendo inclusive haver suspensão temporária da execução do contrato, sem que caiba indenização à Contratada.

CLÁUSULA DÉCIMA QUARTA: DO FORO

14.1 - Fica eleito o Foro da Comarca de Itaipava-SP. para dirimir as dúvidas oriundas do presente contrato.

E, por estarem assim justas e contratadas, assinam o presente em 02 (duas) vias de igual teor e forma.

Itaipava,de de

XXXXXXXXXXXXX
Prefeitura de Itaipava
CONTRATANTE

XXXXXXXXXX
XXXXXXXXXXXXX
CONTRATADO

TESTEMUNHAS:

1 - _____ RG: _____
2 - _____ RG: _____



PREFEITURA MUNICIPAL DE ITAÍ

Departamento de Orçamento e Finanças

Setor de Licitações

Concorrência Eletrônica nº 5/2024

Processo nº 388/2024

ANEXO 08 - ESTUDO TÉCNICO PRELIMINAR

CONFORME ANEXO AO EDITAL



PREFEITURA MUNICIPAL DE ITAÍ

Departamento de Orçamento e Finanças

Setor de Licitações

Concorrência Eletrônica nº 5/2024

Processo nº 388/2024

ANEXO 09 – FORMULÁRIOS DADOS CADASTRAIS

FORMULÁRIO DE DADOS CADASTRAIS									
I) Dados da Empresa:									
Razão Social:									
CNPJ/MF:					Insc. Estadual:				
Endereço:							Número:		
Bairro					Complemento:				
Cidade					Estado			CEP:	
Telefone 1:			Telefone 2:			e-mail:			
II) Dados do representante legal participante da sessão de licitação:									
Nome:									
RG			CPF:			Cargo/função:			
Endereço:							Número:		
Bairro:					Complemento				
Cidade:					Estado			CEP:	
Telefone 1:			Telefone 2:			e-mail:			
III) Dados do representante legal que assinará o contrato ou o contrato:									
Nome:									
RG			CPF:			Cargo/função:			
Endereço:							Número:		
Bairro:					Complemento:				
Cidade:					Estado			CEP:	
Telefone 1:			Telefone 2:			e-mail:			
IV) Endereço e contato para envio do contrato para assinatura:									
Nome/Setor responsável									
Endereço:							Número:		
Bairro:					Complemento				
Cidade:					Estado			CEP:	
Telefone 1:			Telefone 2:			e-mail:			
V) Dados bancário para pagamento:									
Banco:			Agência:			Tipo de Conta:			nº
VI) Quadro Societário:									
Nome	CPF:	RG:	Data nascimento	Cargo/função	Endereço completo	Email particular			

MAPA DE LOCALIZAÇÃO



LEGENDA

RUAS COM INTERVENÇÃO

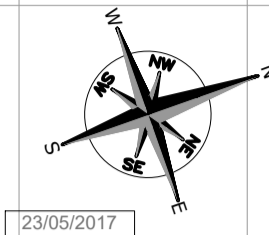

23/05/2017

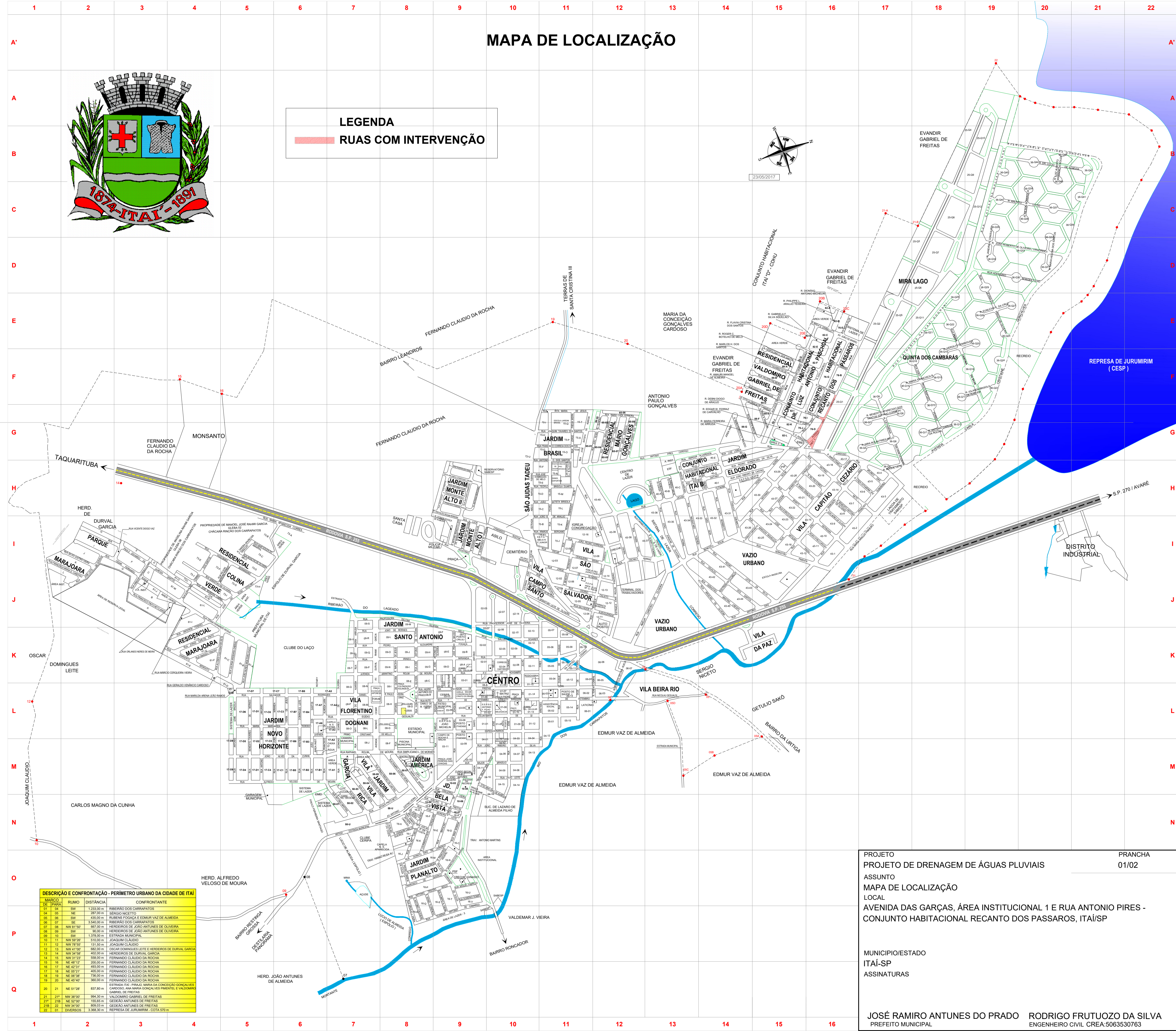

DESCRIÇÃO E CONFRONTAÇÃO - PERÍMETRO URBANO DA CIDADE DE ITAÍ			
PARCELA	RUMO	DISTÂNCIA	CONFRONTANTE
01	SW	1.230,00 m	REBRAS DOS CARAPATOS
02	NE	387,00 m	SÉRGIO NICETO
03	SW	435,00 m	RUBENS FOGAÇA E EDMUR VAZ DE ALMEIDA
04	SE	3.340,00 m	REBRAS DOS CARAPATOS
05	NW 81°52'	667,00 m	HERDEIROS DE JOÃO ANTUNES DE OLIVEIRA
06	SW	69,00 m	HERDEIROS DE JOÃO ANTUNES DE OLIVEIRA
07	SW	1.378,00 m	ESTRADA MUNICIPAL
08	NW 82°28'	570,00 m	JOAQUIM CLAUDIO
09	SW	131,50 m	JOAQUIM CLAUDIO
10	NW 41°52'	662,00 m	OSCAR DOMINGUES LEITE E HERDEIROS DE DURVAL GARCIA
11	NW 34°38'	422,00 m	HERDEIROS DE DURVAL GARCIA
12	NW 31°23'	558,00 m	FERNANDO CLAUDIO DA ROCHA
13	NE 48°12'	290,00 m	FERNANDO CLAUDIO DA ROCHA
14	NE 42°31'	493,00 m	FERNANDO CLAUDIO DA ROCHA
15	NE 02°31'	493,00 m	FERNANDO CLAUDIO DA ROCHA
16	NE 02°31'	493,00 m	FERNANDO CLAUDIO DA ROCHA
17	NE 02°31'	493,00 m	FERNANDO CLAUDIO DA ROCHA
18	NE 02°31'	493,00 m	FERNANDO CLAUDIO DA ROCHA
19	NE 02°31'	493,00 m	FERNANDO CLAUDIO DA ROCHA
20	NE 02°31'	493,00 m	FERNANDO CLAUDIO DA ROCHA
21	NE 02°31'	493,00 m	FERNANDO CLAUDIO DA ROCHA
22	NE 02°31'	493,00 m	FERNANDO CLAUDIO DA ROCHA
23	NW 38°02'	996,30 m	VALDOMIRO GABRIEL DE FREITAS
24	NE 02°02'	155,65 m	VALDOMIRO GABRIEL DE FREITAS
25	NW 34°02'	809,03 m	VALDOMIRO GABRIEL DE FREITAS
26	SW	3.340,00 m	REBRAS DOS CARAPATOS

PROJETO
PROJETO DE DRENAGEM DE ÁGUAS PLUVIAIS

PRANCHA
01/02

ASSUNTO
MAPA DE LOCALIZAÇÃO
LOCAL
AVENIDA DAS GARÇAS, ÁREA INSTITUCIONAL 1 E RUA ANTONIO PIRES -
CONJUNTO HABITACIONAL RECANTO DOS PASSAROS, ITAÍ/SP

MUNICÍPIO/ESTADO
ITAÍ-SP

JOSÉ RAMIRO ANTUNES DO PRADO
PREFEITO MUNICIPAL

RODRIGO FRUTUOZO DA SILVA
ENGENHEIRO CIVIL CREA:5063530763

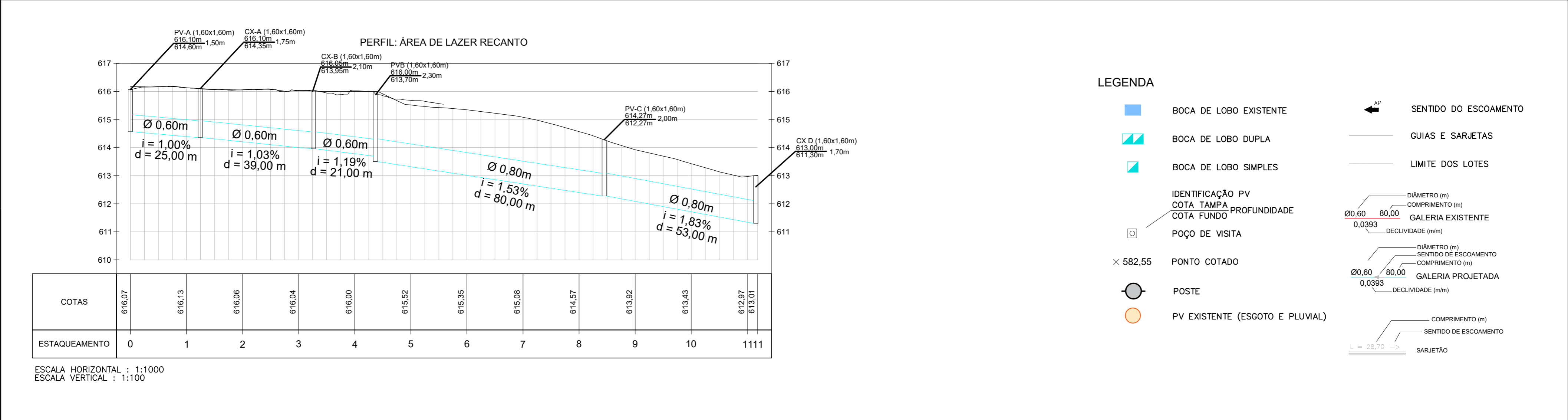
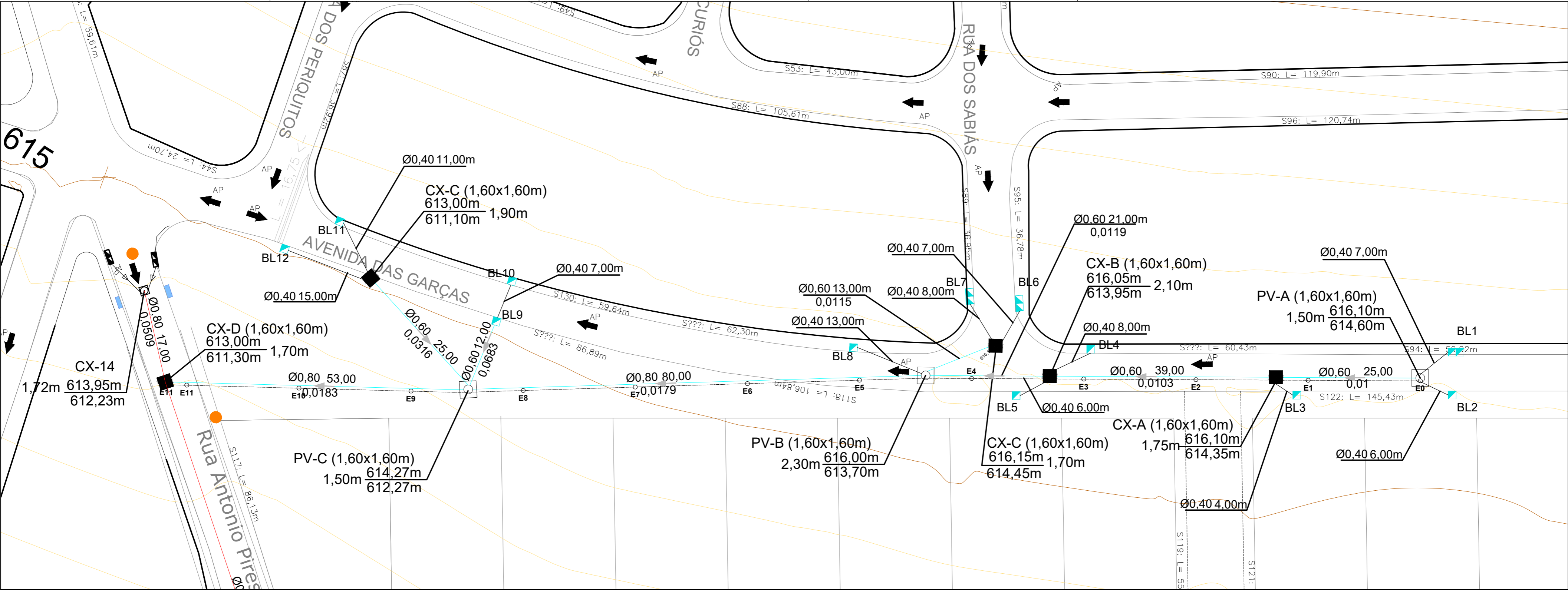

REVISÃO	NUMEROS		AUTOR DO PROJETO E RESP. TÉCNICO:	PROPRIETÁRIO:	PROJETO DE DRENAGEM DE ÁGUAS PLUVIAIS	N.º	
						2/3	
						REV.	FL.
						01	2
			ENG. CIVIL: RODRIGO FRUTUOZO DA SILVA	PREFEITURA MUNICIPAL DE ITAÍ-SP		11/06/2024	
			CREA: 5063530763-SP	JOSÉ RAMIRO ANTUNES DO PRADO	LOCAL: Avenida das Garças, Área Institucional – 1, Rua Antonio Pires Cardoso	ESCALA:	
			A.R.T.:			1 : 500	



OBRA: INFRAESTRUTURA URBANA AVENIDA DAS GARÇAS

LOCAL: AVENIDA DAS GARÇAS, ÁREA INSTITUCIONAL 1 E RUA ANTONIO PIRES - CONJUNTO HABITACIONAL RECANTO DOS PASSAROS, ITAÍ/SP

DATA BASE: CPOS 193 03/2024 - SEM DESONERAÇÃO; SINAPI (04/2024) - SEM DESONERAÇÃO
BDI: 23,50%

PLANILHA ORÇAMENTÁRIA

ITEM	CÓDIGO	FONTE	DESCRIÇÃO DOS SERVIÇOS	UNID	QUANT	P. UNITÁRIO	P. UNITÁRIO C/ BDI	TOTAL	TOTAL C/ BDI 23,5%
						(R\$)	(R\$)	(R\$)	(R\$)
01.00			SERVIÇOS PRELIMINARES						
01.01	02.08.020	CDHU	PLACA DE IDENTIFICAÇÃO PARA OBRA	M2	6,00	R\$ 891,72	R\$ 1.101,27	R\$ 5.350,32	R\$ 6.607,62
			SUB-TOTAL					R\$ 5.350,32	R\$ 6.607,62
02.00			DEMOLIÇÕES						
02.01	03.07.030	CDHU	DEMOLIÇÃO (LEVANTAMENTO) MECANIZADA DE PAVIMENTO ASFÁLTICO, INCLUSIVE FRAGMENTAÇÃO E ACOMODAÇÃO DO MATERIAL	M2	332,40	R\$ 26,47	R\$ 32,69	R\$ 8.798,63	R\$ 10.866,16
02.02	03.01.240	CDHU	DEMOLIÇÃO MECANIZADA DE PAVIMENTO OU PISO EM CONCRETO, INCLUSIVE FRAGMENTAÇÃO, CARREGAMENTO, TRANSPORTE ATÉ 1 QUILOMETRO E DESCARREGAMENTO	M2	61,75	R\$ 32,22	R\$ 39,79	R\$ 1.989,59	R\$ 2.457,03
			SUB-TOTAL					R\$ 10.788,22	R\$ 13.323,19
03.00			DRENAGEM						
03.01	02.10.040	CDHU	LOCAÇÃO DE REDE DE CANALIZAÇÃO	M	360,00	R\$ 1,42	R\$ 1,75	R\$ 511,20	R\$ 630,00
03.02	07.02.020	CDHU	ESCAVAÇÃO MECANIZADA DE VALAS OU CAVAS COM PROFUNDIDADE DE ATÉ 2 M	M3	1.109,18	R\$ 11,17	R\$ 13,79	R\$ 12.389,54	R\$ 15.295,59
03.03	11.18.040	CDHU	LASTRO DE PEDRA BRITADA	M3	29,21	R\$ 195,86	R\$ 241,89	R\$ 5.721,07	R\$ 7.065,61
03.04	46.12.260	CDHU	TUBO DE CONCRETO (PA-1), DN= 400MM	M	92,00	R\$ 159,63	R\$ 197,14	R\$ 14.685,96	R\$ 18.136,88
03.05	46.12.150	CDHU	TUBO DE CONCRETO (PA-2), DN= 600MM	M	135,00	R\$ 237,72	R\$ 293,58	R\$ 32.092,20	R\$ 39.633,30
03.06	46.12.160	CDHU	TUBO DE CONCRETO (PA-2), DN= 800MM	M	133,00	R\$ 444,10	R\$ 548,46	R\$ 59.065,30	R\$ 72.945,18
03.07	07.11.040	CDHU	REATERRO COMPACTADO MECANIZADO DE VALA OU CAVA COM ROLO, MÍNIMO DE 95% PN	M3	942,63	R\$ 23,43	R\$ 28,94	R\$ 22.085,82	R\$ 27.279,71
03.08	49.12.110	CDHU	POÇO DE VISITA DE 1,60 X 1,60 X 1,60 M - TIPO PMSP	UN	8,00	R\$ 6.409,00	R\$ 7.915,12	R\$ 51.272,00	R\$ 63.320,96
03.09	49.12.120	CDHU	CHAMINÉ PARA POÇO DE VISITA TIPO PMSP EM ALVENARIA, DIÂMETRO INTERNO 70 CM - PESCOÇO	M	2,25	R\$ 680,24	R\$ 840,10	R\$ 1.530,54	R\$ 1.890,23
03.10	49.06.420	CDHU	TAMPÃO EM FERRO FUNDIDO, DIÂMETRO DE 600 MM, CLASSE D 400 (RUPTURA> 400 KN)	UN	3,00	R\$ 557,16	R\$ 688,09	R\$ 1.671,48	R\$ 2.064,27
03.11	COMP-1	COMPOSIÇÃO	CAIXA PARA BOCA DE LOBO SIMPLES COMBINADA COM GRELHA FOFO COM REQUADRO, CARGA MAXIMA 12,5 T, *300 X 1000* MM, E= 15 MM, EM ALVENARIA COM BLOCOS DE CONCRETO, DIMENSÕES INTERNAS: 1,3X1X1,2 M.	UN	9,00	R\$ 2.400,81	R\$ 2.965,00	R\$ 21.607,29	R\$ 26.685,00
03.12	COMP-2	COMPOSIÇÃO	CAIXA PARA BOCA DE LOBO DUPLA COMBINADA COM GRELHA FOFO COM REQUADRO, CARGA MAXIMA 12,5 T, *300 X 1000* MM, E= 15 MM, EM ALVENARIA COM BLOCOS DE CONCRETO, DIMENSÕES INTERNAS: 1,3X1X1,2 M.	UN	3,00	R\$ 4.437,75	R\$ 5.480,62	R\$ 13.313,25	R\$ 16.441,86
			SUB-TOTAL					R\$ 235.945,65	R\$ 291.388,59

04.00			RECONSTRUÇÃO DO PAVIMENTO							
04.01	54.01.220	CDHU	BASE DE BICA CORRIDA	M3	49,86	R\$ 216,99	R\$ 267,98	R\$ 10.819,12	R\$ 13.361,48	
04.02	54.03.240	CDHU	IMPRIMAÇÃO BETUMINOSA IMPERMEABILIZANTE	M2	440,40	R\$ 14,83	R\$ 18,32	R\$ 6.531,13	R\$ 8.068,13	
04.03	54.03.230	CDHU	IMPRIMAÇÃO BETUMINOSA LIGANTE	M2	440,40	R\$ 7,47	R\$ 9,23	R\$ 3.289,79	R\$ 4.064,89	
04.04	54.03.210	CDHU	CAMADA DE ROLAMENTO EM CONCRETO BETUMINOSO USINADO QUENTE - CBUQ	M3	13,21	R\$ 1.540,91	R\$ 1.903,02	R\$ 20.355,42	R\$ 25.138,89	
			SUB-TOTAL					R\$ 40.995,46	R\$ 50.633,39	
05.00			RECONSTRUÇÃO DE CALÇADAS							
05.01	02.10.060	CDHU	LOCAÇÃO DE VIAS, CALÇADAS, TANQUES E LAGOAS	M2	61,75	R\$ 1,75	R\$ 2,16	R\$ 108,06	R\$ 133,38	
05.02	17.05.070	CDHU	PISO COM REQUADRO EM CONCRETO SIMPLES COM CONTROLE DE FCK= 20 MPA	M3	4,94	R\$ 943,74	R\$ 1.165,52	R\$ 4.662,08	R\$ 5.757,67	
			SUB-TOTAL					R\$ 4.770,14	R\$ 5.891,05	
								TOTAL	R\$ 367.843,84	

ITAÍ, 10 DE JUNHO DE 2024

 Rodrigo Frutuoso da Silva
 Engenheiro Civil - CREA/SP 5063530763
 Departamento de Engenharia,
 Obras e Serviços da Prefeitura Municipal de Itai

 José Ramiro Antunes do Prado
 Prefeito Municipal de Itai/SP



MEMORIA DE CALCULO

OBRA: INFRAESTRUTURA URBANA AVENIDA DAS GARÇAS

LOCAL: AVENIDA DAS GARÇAS, ÁREA INSTITUCIONAL 1 E RUA ANTONIO PIRES - CONJUNTO HABITACIONAL RECANTO DOS PASSAROS, ITAÍ/SP

ITEM	DESCRIÇÃO							
01.00	SERVIÇOS PRELIMINARES							
01.01	PLACA DE IDENTIFICAÇÃO PARA OBRA					Comp. (m)	Altura (m)	Área(m²)
						4	1,5	6,00
02.00	DEMOLIÇÕES							
02.01	DEMOLIÇÃO (LEVANTAMENTO) MECANIZADA DE PAVIMENTO ASFÁLTICO, INCLUSIVE FRAGMENTAÇÃO E ACOMODAÇÃO DO MATERIAL	Localização		Ø Tub. (cm)		Larg. (m)	Comp. (m)	Área(m²)
		AVENIDA DAS GARÇAS		40		1,4	77	107,80
				60		1,6	98	156,80
				80		1,8	26	46,80
		RUA DOS SABIÁS		40		1,4	15	21,00
		TOTAL						332,40
02.02	DEMOLIÇÃO MECANIZADA DE PAVIMENTO OU PISO EM CONCRETO, INCLUSIVE FRAGMENTAÇÃO, CARREGAMENTO, TRANSPORTE ATÉ 1 QUILOMETRO E DESCARREGAMENTO	Identificação				Comp. (m)	Larg. (m)	Área(m²)
		BL1				5	1,95	9,75
		BL4				5	1,7	8,5
		BL6				5	2,6	13
		BL7				5	1,2	6
		BL8				5	2,3	11,5
		BL10				5	1,4	7
		BL11				5	1,2	6
		TOTAL						61,75
03.00	DRENAGEM							
03.01	LOCAÇÃO DE REDE DE CANALIZAÇÃO	Localização		Ø Tub. (cm)				Comp. (m)
		AVENIDA DAS GARÇAS		40				77
				60				98
				80				26
		ÁREA INSTITUCIONAL 1		60				37
				80				107
		RUA DOS SABIÁS		40				15
		TOTAL						360,00

03.02	ESCAVAÇÃO MECANIZADA DE VALAS OU CAVAS COM PROFUNDIDADE DE ATÉ 2 M	Localização		Ø Tub. (cm)	Larg. (m)	Comp. (m)	Prof. Média(m)	Vol. (m³)
		AVENIDA DAS GARÇAS		40	1,4	77	1,8	194,04
				60	1,6	98	1,8	282,24
				80	1,8	26	2,00	93,60
		ÁREA INSTITUCIONAL 1		60	1,6	37	2,00	118,40
				80	1,8	107	2,00	385,20
		RUA DOS SABIÁS		40	1,4	15	1,70	35,70
TOTAL							1109,18	
03.03	LASTRO DE PEDRA BRITADA	Localização		Ø Tub. (cm)	Larg. (m)	Comp. (m)	Esp. (m)	Vol. (m³)
		AVENIDA DAS GARÇAS		40	1,4	77	0,05	5,39
				60	1,6	98	0,05	7,84
				80	1,8	26	0,05	2,34
		ÁREA INSTITUCIONAL 1		60	1,6	37	0,05	2,96
				80	1,8	107	0,05	9,63
		RUA DOS SABIÁS		40	1,4	15	0,05	1,05
TOTAL							29,21	
03.04	TUBO DE CONCRETO (PA-1), DN= 400MM	Localização						Comp. (m)
		AVENIDA DAS GARÇAS						77
		RUA DOS SABIÁS						15
		TOTAL						92,00
03.05	TUBO DE CONCRETO (PA-2), DN= 600MM	Localização						Comp. (m)
		RUA DOS SABIÁS						98
		RUA DOS SABIÁS						37
		TOTAL						135,00
03.06	TUBO DE CONCRETO (PA-2), DN= 800MM	Localização						Comp. (m)
		AVENIDA DAS GARÇAS						26
		ÁREA INSTITUCIONAL 1						107
		TOTAL						133,00

03.07	REATERRO COMPACTADO MECANIZADO DE VALA OU CAVA COM ROLO, MÍNIMO DE 95% PN	Localização	Ø Tub. (cm)	Larg. (m)	Comp. (m)	*Prof. Média(m)	Seção tubo (m²)	**Vol. (m³)
		AVENIDA DAS GARÇAS	40	1,4	77	1,65	0,126	168,17
			60	1,6	98	1,65	0,283	230,99
			80	1,8	26	1,85	0,503	73,5
		ÁREA INSTITUCIONAL 1	60	1,6	37	2,00	0,283	107,93
			80	1,8	107	2,00	0,503	331,38
		RUA DOS SABIÁS	40	1,4	15	1,55	0,126	30,66
		TOTAL						942,63
		Obs. *Foi descontado da Profundidade média a espessura do lastro de brita e para trechos asfaltados foi descontado também a espessura da base da reconstrução do pavimento.						
**Foi descontado do Volume de solo a reatear o volume da tubulação instalada.								
03.08	POÇO DE VISITA DE 1,60 X 1,60 X 1,60 M - TIPO PMSP	Localização		Cálculo				Qtd
		AVENIDA DAS GARÇAS		PVA, CXA, CXB, CXC, PVB				5,00
		ÁREA INSTITUCIONAL 1		PVC, CXC				2,00
		RUA ANTONIO PIRES		CXD				1,00
		TOTAL						8,00
03.09	CHAMINÉ PARA POÇO DE VISITA TIPO PMSP EM ALVENARIA, DIÂMETRO INTERNO 70 CM - PESCOÇO	Identificação						Altura (m)
		PVA						0
		PVB						0,7
		PVC						0,4
		CXA						0,15
		CXB						0,5
		CXC						0,4
		CXD						0,1
		TOTAL						2,25
03.10	TAMPÃO EM FERRO FUNDIDO, DIÂMETRO DE 600 MM, CLASSE D 400 (RUPTURA> 400 KN)	Localização		Cálculo				Qtd
		AVENIDA DAS GARÇAS		PVA, PVB				2,00
		ÁREA INSTITUCIONAL 1		PVC				1,00
		TOTAL						3,00
03.11	CAIXA PARA BOCA DE LOBO SIMPLES COMBINADA COM GRELHA FOFO COM REQUADRO, CARGA MAXIMA 12,5 T, *300 X 1000* MM, E= 15 MM, EM ALVENARIA COM BLOCOS DE CONCRETO, DIMENSÕES INTERNAS: 1,3X1X1,2 M.	Localização		Cálculo				Qtd
		AVENIDA DAS GARÇAS		BL2; BL3; BL4;BL5; BL8; BL9; BL10; BL11; BL12				9,00
		TOTAL						9,00
03.12	CAIXA PARA BOCA DE LOBO DUPLA COMBINADA COM GRELHA FOFO COM REQUADRO, CARGA MAXIMA 12,5 T, *300 X 1000* MM, E= 15 MM, EM ALVENARIA COM BLOCOS DE CONCRETO, DIMENSÕES INTERNAS: 1,3X1X1,2 M.	Localização						Qtd
		AVENIDA DAS GARÇAS		BL1				1,00
		RUA DOS SABIÁS		BL6; BL7				2,00
		TOTAL						3,00

04.00	RECONSTRUÇÃO DO PAVIMENTO							
04.01	BASE DE BICA CORRIDA	Localização	Ø Tub. (cm)	Larg. (m)	Comp. (m)	Área(m²)	Esp. (m)	Vol. (m³)
		AVENIDA DAS GARÇAS	40	1,4	77	107,80	0,15	16,17
			60	1,6	98	156,80	0,15	23,52
			80	1,8	26	46,80	0,15	7,02
		RUA DOS SABIÁS	40	1,4	15	21	0,15	3,15
TOTAL					332,40		49,86	
04.02	IMPRIMAÇÃO BETUMINOSA IMPERMEABILIZANTE	Localização		Ø Tub. (cm)	Larg. (m)	Comp. (m)		Área(m²)
		AVENIDA DAS GARÇAS		40	1,9	77		146,30
				60	2,1	98		205,80
				80	2,3	26		59,80
		RUA DOS SABIÁS		40	1,9	15		28,50
TOTAL							440,40	
04.04	IMPRIMAÇÃO BETUMINOSA LIGANTE	Localização		Ø Tub. (cm)	Larg. (m)	Comp. (m)		Área(m²)
		AVENIDA DAS GARÇAS		40	1,9	77		146,30
				60	2,1	98		205,80
				80	2,3	26		59,80
		RUA DOS SABIÁS		40	1,9	15		28,50
TOTAL							440,40	
04.05	CAMADA DE ROLAMENTO EM CONCRETO BETUMINOSO USINADO QUENTE - CBUQ	Localização	Ø Tub. (cm)	Larg. (m)	Comp. (m)	Área(m²)	Esp. (m)	Vol. (m³)
		AVENIDA DAS GARÇAS	40	1,9	77	146,30	0,03	4,39
			60	2,1	98	205,80	0,03	6,17
			100	2,3	26	59,80	0,03	1,79
		RUA DOS SABIÁS	40	1,9	15	28,50	0,03	0,86
		TOTAL					440,40	
Obs. *Foi considerado uma sobreposição de capa de rolamento de 25cm para cada lado da vala, para evitar infiltração								
05.00	RECONSTRUÇÃO DE CALÇADAS							
05.01	LOCAÇÃO DE VIAS, CALÇADAS, TANQUES E LAGOAS	Identificação				Comp. (m)	Larg. (m)	Área(m²)
		BL1				5	1,95	9,75
		BL4				5	1,7	8,5
		BL6				5	2,6	13
		BL7				5	1,2	6
		BL8				5	2,3	11,5
		BL10				5	1,4	7
		BL11				5	1,2	6
		TOTAL						

05.02	PISO COM REQUADRO EM CONCRETO SIMPLES COM CONTROLE DE FCK= 20 MPA	Identificação		Comp. (m)	Larg. (m)	Área(m²)	Esp. (m)	Vol. (m³)
		BL1		5	1,95	9,75	0,08	0,78
		BL2		5	1,7	8,5	0,08	0,68
		BL3		5	2,6	13	0,08	1,04
		BL4		5	1,2	6	0,08	0,48
		BL5		5	2,3	11,5	0,08	0,92
		BL6		5	1,4	7	0,08	0,56
		BL7		5	1,2	6	0,08	0,48
		TOTAL				61,75		4,94

ITAÍ, 10 DE JUNHO DE 2024

Rodrigo Frutuozo da Silva

Engenheiro Civil - CREA/SP 5063530763

Departamento de Engenharia,

Obras e Serviços da Prefeitura Municipal de Itai

José Ramiro Antunes do Prado

Prefeito Municipal de Itai/SP



COMPOSIÇÃO

OBRA: INFRAESTRUTURA URBANA AVENIDA DAS GARÇAS

LOCAL: AVENIDA DAS GARÇAS, ÁREA INSTITUCIONAL 1 E RUA ANTONIO PIRES - CONJUNTO HABITACIONAL RECANTO DOS PASSAROS, ITAÍ/SP

DATA BASE: CPOS 193 03/2024 - SEM DESONERAÇÃO; SINAPI (04/2024) - SEM DESONERAÇÃO

FONTE	CÓDIGO	DESCRIÇÃO	UNIDADE			
REFERÊNCIA	COMP-1	CAIXA PARA BOCA DE LOBO SIMPLES COMBINADA COM GRELHA FOFO COM REQUADRO, CARGA MÁXIMA 12,5 T, *300 X 1000* MM, E= 15 MM, EM ALVENARIA COM BLOCOS DE CONCRETO, DIMENSÕES INTERNAS: 1,3X1X1,2 M.	UN	PREÇO UNITÁRIO	COEFIC.	PREÇO UNITÁRIO TOTAL
SINAPI-I	660	CANALETA DE CONCRETO 19 X 19 X 19 CM (CLASSE C - NBR 6136)	UN	3,3	28,35	R\$ 93,56
SINAPI-I	2692	DESMOLDANTE PROTETOR PARA FORMAS DE MADEIRA, DE BASE OLEOSA EMULSIONADA EM AGUA	L	6,83	0,0105	R\$ 0,07
SINAPI-I	4491	PONTELETE *7,5 X 7,5* CM EM PINUS, MISTA OU EQUIVALENTE DA REGIAO - BRUTA	M	7,77	0,2294	R\$ 1,78
SINAPI-I	4517	SARRAFO *2,5 X 7,5* CM EM PINUS, MISTA OU EQUIVALENTE DA REGIAO - BRUTA	M	2,72	0,2728	R\$ 0,74
SINAPI-I	5069	PREGO DE ACO POLIDO COM CABECA 17 X 27 (2 1/2 X 11)	KG	14,77	0,0242	R\$ 0,36
SINAPI	5678	RETROESCAVADEIRA SOBRE RODAS COM CARREGADEIRA, TRAÇÃO 4X4, POTÊNCIA LÍQ. 88 HP, CAÇAMBA CARREG. CAP. MÍN. 1 M3, CAÇAMBA RETRO CAP. 0,26 M3, PESO OPERACIONAL MÍN. 6.674 KG, PROFUNDIDADE ESCAVAÇÃO MÁX. 4,37 M - CHP DIURNO. AF_06/2014	CHP	146,48	0,0528	R\$ 7,73
SINAPI	5679	RETROESCAVADEIRA SOBRE RODAS COM CARREGADEIRA, TRAÇÃO 4X4, POTÊNCIA LÍQ. 88 HP, CAÇAMBA CARREG. CAP. MÍN. 1 M3, CAÇAMBA RETRO CAP. 0,26 M3, PESO OPERACIONAL MÍN. 6.674 KG, PROFUNDIDADE ESCAVAÇÃO MÁX. 4,37 M - CHI DIURNO. AF_06/2014	CHI	66,86	0,1075	R\$ 7,19
SINAPI-I	6193	TABUA NAO APARELHADA *2,5 X 20* CM, EM MACARANDUBA/MASSARANDUBA, ANGELIM OU EQUIVALENTE DA REGIAO - BRUTA	M	22,89	0,8556	R\$ 19,58
SINAPI-I	25067	BLOCO DE CONCRETO ESTRUTURAL 19 X 19 X 39 CM, FBK 4,5 MPA (NBR 6136)	UN	5,32	61,8757	R\$ 329,18
SINAPI-I	43386	MEIO-FIO OU GUIA DE CONCRETO PRE-MOLDADO, TIPO CHAPEU PARA BOCA DE LOBO, DIMENSOES *1,20* X 0,15 X 0,30 M	UN	42,1	1	R\$ 42,10
SINAPI-I	11245	GRELHA FOFO SIMPLES COM REQUADRO, CARGA MAXIMA 12,5 T, *300 X 1000* MM, E= *15* MM, AREA ESTACIONAMENTO CARRO PASSEIO	UN	408,02	1	R\$ 408,02
SINAPI	87316	ARGAMASSA TRAÇO 1:4 (EM VOLUME DE CIMENTO E AREIA GROSSA ÚMIDA) PARA CHAPISCO CONVENCIONAL, PREPARO MECÂNICO COM BETONEIRA 400 L. AF_08/2019	M3	414,16	0,0588	R\$ 24,35
SINAPI	88309	PEDREIRO COM ENCARGOS COMPLEMENTARES	H	32,57	13,8543	R\$ 451,23
SINAPI	88316	SERVEnte COM ENCARGOS COMPLEMENTARES	H	28,17	10,8855	R\$ 306,64
SINAPI	88628	ARGAMASSA TRAÇO 1:3 (EM VOLUME DE CIMENTO E AREIA MÉDIA ÚMIDA), PREPARO MECÂNICO COM BETONEIRA 400 L. AF_08/2019	M3	466,7	0,5972	R\$ 278,71
SINAPI	89993	GRAUTEAMENTO VERTICAL EM ALVENARIA ESTRUTURAL. AF_09/2021	M3	1002,05	0,0299	R\$ 29,96
SINAPI	89995	GRAUTEAMENTO DE CINTA SUPERIOR OU DE VERGA EM ALVENARIA ESTRUTURAL. AF_09/2021	M3	956,73	0,0831	R\$ 79,50
SINAPI	89996	ARMAÇÃO VERTICAL DE ALVENARIA ESTRUTURAL; DIÂMETRO DE 10,0 MM. AF_09/2021	KG	10,92	0,9872	R\$ 10,78
SINAPI	89998	ARMAÇÃO DE CINTA DE ALVENARIA ESTRUTURAL; DIÂMETRO DE 10,0 MM. AF_09/2021	KG	10,25	3,3318	R\$ 34,15
SINAPI	94970	CONCRETO FCK = 20MPA, TRAÇO 1:2,7:3 (EM MASSA SECA DE CIMENTO/ AREIA MÉDIA/ BRITA 1) - PREPARO MECÂNICO COM BETONEIRA 600 L. AF_05/2021	M3	389,5	0,2768	R\$ 107,81
SINAPI	97735	PEÇA RETANGULAR PRÉ-MOLDADA, VOLUME DE CONCRETO DE 30 A 100 LITROS, TAXA DE AÇO APROXIMADA DE 30KG/M³. AF_03/2024	M3	2585,41	0,0616	R\$ 159,26
SINAPI	101617	PREPARO DE FUNDO DE VALA COM LARGURA MAIOR OU IGUAL A 1,5 M E MENOR QUE 2,5 M (ACERTO DO SOLO NATURAL). AF_08/2020	M2	3,9	2,08	R\$ 8,11
PREÇO UNITÁRIO TOTAL						R\$ 2.400,81

FONTE	CÓDIGO	DESCRIÇÃO	UNIDADE			
REFERÊNCIA	COMP-2	CAIXA PARA BOCA DE LOBO DUPLA COMBINADA COM GRELHA FOFO COM REQUADRO, CARGA MAXIMA 12,5 T, *300 X 1000* MM, E= 15 MM, EM ALVENARIA COM BLOCOS DE CONCRETO, DIMENSÕES INTERNAS: 1,3X1X1,2 M.	UN	PREÇO UNITÁRIO	COEFIC.	PREÇO UNITÁRIO TOTAL
SINAPI-I	660	CANALETA DE CONCRETO 19 X 19 X 19 CM (CLASSE C - NBR 6136)	UN	3,3	40,95	R\$ 135,14
SINAPI-I	2692	DESMOLDANTE PROTETOR PARA FORMAS DE MADEIRA, DE BASE OLEOSA EMULSIONADA EM AGUA	L	6,83	0,0146	R\$ 0,10
SINAPI-I	4491	PONTELETE *7,5 X 7,5* CM EM PINUS, MISTA OU EQUIVALENTE DA REGIAO - BRUTA	M	7,77	0,3182	R\$ 2,47
SINAPI-I	4517	SARRAFO *2,5 X 7,5* CM EM PINUS, MISTA OU EQUIVALENTE DA REGIAO - BRUTA	M	2,72	0,3784	R\$ 1,03
SINAPI-I	5069	PREGO DE ACO POLIDO COM CABECA 17 X 27 (2 1/2 X 11)	KG	14,77	0,0335	R\$ 0,49
SINAPI	5678	RETROESCAVADEIRA SOBRE RODAS COM CARREGADEIRA, TRAÇÃO 4X4, POTÊNCIA LÍQ. 88 HP, CAÇAMBA CARREG. CAP. MÍN. 1 M3, CAÇAMBA RETRO CAP. 0,26 M3, PESO OPERACIONAL MÍN. 6.674 KG, PROFUNDIDADE ESCAVAÇÃO MÁX. 4,37 M - CHP DIURNO. AF_06/2014	CHP	146,48	0,1303	R\$ 19,09
SINAPI	5679	RETROESCAVADEIRA SOBRE RODAS COM CARREGADEIRA, TRAÇÃO 4X4, POTÊNCIA LÍQ. 88 HP, CAÇAMBA CARREG. CAP. MÍN. 1 M3, CAÇAMBA RETRO CAP. 0,26 M3, PESO OPERACIONAL MÍN. 6.674 KG, PROFUNDIDADE ESCAVAÇÃO MÁX. 4,37 M - CHI DIURNO. AF_06/2014	CHI	66,86	0,2656	R\$ 17,76
SINAPI-I	6193	TABUA NAO APARELHADA *2,5 X 20* CM, EM MACARANDUBA/MASSARANDUBA, ANGELIM OU EQUIVALENTE DA REGIAO - BRUTA	M	22,89	1,1868	R\$ 27,17
SINAPI-I	25067	BLOCO DE CONCRETO ESTRUTURAL 19 X 19 X 39 CM, FBK 4,5 MPA (NBR 6136)	UN	5,32	89,8319	R\$ 477,91
SINAPI-I	43386	MEIO-FIO OU GUIA DE CONCRETO PRE-MOLDADO, TIPO CHAPEU PARA BOCA DE LOBO, DIMENSOES *1,20* X 0,15 X 0,30 M	UN	42,1	2	R\$ 84,20
SINAPI-I	11245	GRELHA FOFO SIMPLES COM REQUADRO, CARGA MAXIMA 12,5 T, *300 X 1000* MM, E= *15* MM, AREA ESTACIONAMENTO CARRO PASSEIO	UN	408,02	2	R\$ 816,04
SINAPI	87316	ARGAMASSA TRAÇO 1:4 (EM VOLUME DE CIMENTO E AREIA GROSSA ÚMIDA) PARA CHAPISCO CONVENCIONAL, PREPARO MECÂNICO COM BETONEIRA 400 L. AF_08/2019	M3	414,16	0,0896	R\$ 37,11
SINAPI	88309	PEDREIRO COM ENCARGOS COMPLEMENTARES	H	32,57	22,0984	R\$ 719,74
SINAPI	88316	SERVEnte COM ENCARGOS COMPLEMENTARES	H	28,17	17,363	R\$ 489,12
SINAPI	88628	ARGAMASSA TRAÇO 1:3 (EM VOLUME DE CIMENTO E AREIA MÉDIA ÚMIDA), PREPARO MECÂNICO COM BETONEIRA 400 L. AF_08/2019	M3	466,7	1,311	R\$ 611,84
SINAPI	89993	GRAUTEAMENTO VERTICAL EM ALVENARIA ESTRUTURAL. AF_09/2021	M3	1002,05	0,0523	R\$ 52,41
SINAPI	89995	GRAUTEAMENTO DE CINTA SUPERIOR OU DE VERGA EM ALVENARIA ESTRUTURAL. AF_09/2021	M3	956,73	0,12	R\$ 114,81
SINAPI	89996	ARMAÇÃO VERTICAL DE ALVENARIA ESTRUTURAL; DIÂMETRO DE 10,0 MM. AF_09/2021	KG	10,92	1,7276	R\$ 18,87
SINAPI	89998	ARMAÇÃO DE CINTA DE ALVENARIA ESTRUTURAL; DIÂMETRO DE 10,0 MM. AF_09/2021	KG	10,25	4,8126	R\$ 49,33
SINAPI	94970	CONCRETO FCK = 20MPA, TRAÇO 1:2,7:3 (EM MASSA SECA DE CIMENTO/ AREIA MÉDIA/ BRITA 1) - PREPARO MECÂNICO COM BETONEIRA 600 L. AF_05/2021	M3	389,5	0,514	R\$ 200,20
SINAPI	97735	PEÇA RETANGULAR PRÉ-MOLDADA, VOLUME DE CONCRETO DE 30 A 100 LITROS, TAXA DE AÇO APROXIMADA DE 30KG/M³. AF_03/2024	M3	2585,41	0,1232	R\$ 318,52
SINAPI	97737	PEÇA RETANGULAR PRÉ-MOLDADA, VOLUME DE CONCRETO DE 30 A 70 LITROS, TAXA DE AÇO APROXIMADA DE 70KG/M³. AF_03/2024	M3	3364,76	0,068	R\$ 228,80
SINAPI	101617	PREPARO DE FUNDO DE VALA COM LARGURA MAIOR OU IGUAL A 1,5 M E MENOR QUE 2,5 M (ACERTO DO SOLO NATURAL). AF_08/2020	M2	3,9	4	R\$ 15,60
PREÇO UNITÁRIO TOTAL						R\$ 4.437,75

Obs.: Encargos sociais já inclusos nos itens de mão de obra

ITAÍ, 10 DE JUNHO DE 2024

Rodrigo Frutuozo da Silva
Engenheiro Civil – CREA SP 5063530763
Departamento de Engenharia, Obras e Serviços



PREFEITURA MUNICIPAL DE ITAÍ

CÁLCULO BDI

OBRA: INFRAESTRUTURA URBANA AVENIDA DAS GARÇAS

LOCAL: AVENIDA DAS GARÇAS, ÁREA INSTITUCIONAL 1 E RUA ANTONIO PIRES - CONJUNTO HABITACIONAL RECANTO DOS PASSAROS, ITAÍ/SP

DATA BASE: CPOS 193 03/2024 - SEM DESONERAÇÃO; SINAPI (04/2024) - SEM DESONERAÇÃO

ÍTEM	COMPONENTE DO BDI			VALOR
AC	Administração Central			3,43%
S e G	Seguro e Garantia			0,28%
R	Risco			1,00%
DF	Despesas Financeiras			0,94%
L	Lucro			6,74%
I	Tributos	PIS	0,65%	8,65%
		COFINS	3,00%	
		ISS	5,00%	
		INSS	0,00%	
		Σ	8,65%	
BDI RESULTANTE				23,50%

BDI conforme Acórdão 2622/2013 - TCU

LIMITES RECOMENDADOS

INFERIOR SUPERIOR

3,43% 6,71%

0,28% 0,75%

1,00% 1,74%

0,94% 1,17%

6,74% 9,40%

Variável

20,76%

26,44%

Formula Utilizada: $BDI = \frac{(1+AC+S+R+G) \times (1+DF) \times (1+L)}{(1-I)} - 1$

ITAÍ, 10 DE JUNHO DE 2024

Rodrigo Frutuoso da Silva
Engenheiro Civil - CREA/SP 5063530763
Departamento de Engenharia,
Obras e Serviços da Prefeitura Municipal de Itaipava



CRONOGRAMA FÍSICO - FINANCEIRO GLOBAL

Proponente/ Tomador	Município/ UF	Empreendimento (nome/apelido)
PM Itaí	Itaí/SP	INFRAESTRUTURA URBANA AVENIDA DAS GARÇAS

ITEM	DESCRIÇÃO			MÊS 01	MÊS 02	MÊS 03	MÊS 04
01.00	SERVIÇOS PRELIMINARES	PERCENTUAL (%)	1,80%	100,00%			
		VALOR C/ BDI (R\$) (R\$)	R\$ 6.607,62	6.607,62	-	-	-
02.00	DEMOLIÇÕES	PERCENTUAL (%)	3,62%	50,00%	40,00%	10,00%	
		VALOR C/ BDI (R\$)	R\$ 13.323,19	6.661,60	5.329,28	1.332,31	-
03.00	DRENAGEM	PERCENTUAL (%)	79,22%	25,00%	25,00%	25,00%	25,00%
		VALOR C/ BDI (R\$)	R\$ 291.388,59	72.847,15	72.847,15	72.847,15	72.847,14
04.00	RECONSTRUÇÃO DO PAVIMENTO	PERCENTUAL (%)	13,76%	50%	35%	10%	5%
		VALOR C/ BDI (R\$)	R\$ 50.633,39	25.316,70	17.721,69	5.063,34	2.531,66
05.00	RECONSTRUÇÃO DE CALÇADAS	PERCENTUAL (%)	1,60%	50,00%	50,00%		
		VALOR C/ BDI (R\$)	R\$ 5.891,05	2.945,53	2.945,52	-	-
PERCENTUAL SIMPLES TOTAL (%)			100,00%	31,09%	26,87%	21,54%	20,49%
VALOR SIMPLES TOTAL (R\$)			R\$ 367.843,84	114.378,60	98.843,64	79.242,80	75.378,80
PERCENTUAL ACUMULADO TOTAL (%)				31,09%	57,96%	79,50%	99,99%
VALOR ACUMULADO TOTAL (R\$)				114.378,60	213.222,24	292.465,04	367.843,84

ITAÍ, 10 DE JUNHO DE 2024

Local e Data

Nome	JOSÉ RAMIRO ANTUNES DO PRADO
Cargo	PREFEITO MUNICIPAL DE ITAÍ/SP

Nome	RODRIGO FRUTUOZO DA SILVA
Cargo	ENGENHEIRO CIVIL CREA/SP - 5063530763



PREFEITURA MUNICIPAL DE ITAÍ
ESTADO DE SÃO PAULO

**MEMORIAL DESCRITIVO E CADERNO
DE ENCARGOS**

**INFRAESTRUTURA URBANA AVENIDA
DAS GARÇAS**

MUNICÍPIO DE ITAÍ SP.



PREFEITURA MUNICIPAL DE ITAÍ

ESTADO DE SÃO PAULO

OBRA A SER REALIZADA: Infraestrutura Urbana – Rede de Drenagem.

LOCAL DA OBRA: Avenida das Garças, Área institucional 1 e Rua Antônio Pires - Conjunto Habitacional Recanto dos Pássaros, Itaí/SP;

GENERALIDADES

Deverão ser seguidas todas as normas e especificações da ABNT. Todos os materiais a serem empregados na obra, deverão ser de primeira qualidade, atendendo às normas técnicas e especificações da ABNT.

Mobilização de máquinas e equipamentos necessários para execução da obra, sinalização e desvio de tráfego viário, ficará a cargo da contratada.

1. SERVIÇOS PRELIMINARES

Placa da Obra

A empresa contratada deverá instalar placa para identificação da obra na metragem mínima de 4,00 x 1,50 metros, englobando os módulos referentes às placas do Governo do Estado de São Paulo, da empresa Gerenciadora, e do cronograma da obra, constituída por:

- Chapa em aço galvanizado nº18, com tratamento anticorrosivo resistente às intempéries;
- Fundo em compensado de madeira, espessura de 12 mm;
- Requadro e estrutura em madeira;
- Marcas, logomarcas, assinaturas e título da obra, conforme especificações do Manual de Padronização de Assinaturas do Governo do Estado de São Paulo e da empresa Gerenciadora;
- Pontalotes de *Erisma uncinatum* (conhecido como Quarubarana ou Cedrinho), ou *Qualea spp* (conhecida como Cambará), de 3 x 3.

Obs. Não será aceita a substituição do material de confecção por lona ou material semelhante).



PREFEITURA MUNICIPAL DE ITAÍ

ESTADO DE SÃO PAULO

2. DEMOLIÇÕES

Demolição (levantamento) mecanizada de pavimento asfáltico

Serviço consiste na demolição mecanizada de pavimento asfáltico e sua fragmentação inclusive base e sub-base, carga transporte até 1,0 km com caminhão basculante com capacidade mínima de 8,0 m³ e seu descarregamento em local a ser indicado pela fiscalização municipal.

Esse serviço será executado nos trechos em que a rede principal e secundária está sob o asfalto (vide memorial de cálculo).

Obs.: Está previsto a seleção e a acomodação manual do entulho em lotes conforme as Normas técnicas: NBR 15112, NBR 15113 e NBR 15114.

Demolição mecanizada de pavimento ou piso em concreto

Serviço consiste na demolição mecanizada e fragmentação de piso em concreto (calçadas), inclusive lastros, com rompedor pneumático (martelete); a carga mecanizada; o transporte com caminhão, até 1 (um) quilômetro; o descarregamento;

Esse serviço será executado nos locais de implantação das bocas-de-lobo onde há piso em concreto pré-existente (vide memorial de cálculo e prancha de demolições).

Obs.: Está previsto a seleção e a acomodação manual do entulho em lotes conforme as Normas técnicas: NBR 15112, NBR 15113 e NBR 15114.

3. DRENAGEM

Locação da Tubulação

A locação da rede de canalização deve ser executada por topógrafo ou outro profissional qualificado com equipamentos apropriados e a mesma deve seguir alinhamentos e níveis constantes no projeto aprovado pelo o departamento de obras da prefeitura Municipal de Itaí/SP. Reitero que é imprescindível que possíveis dúvidas quanto a níveis e alinhamentos sejam sanadas antes da execução dos serviços.



PREFEITURA MUNICIPAL DE ITAÍ

ESTADO DE SÃO PAULO

Escavação / transporte / reaterro compactado

A abertura das valas só poderá ser iniciada após o Departamento de Engenharia Obras e Serviços da Prefeitura de Itaipava/SP ser comunicado.

Prevê-se um alto índice de interferências nos locais de instalação das tubulações de águas pluviais, portanto, foi previsto o escoramento descontinuo das valas.

De forma a organizar os trabalhos de escavações, fica obrigado a contratada de só iniciar a abertura da vala quando todos os materiais necessários para execução do trecho de rede estiverem disponíveis no local da obra.

As valas que receberão as tubulações serão escavadas segundo a linha de eixo presente no projeto de drenagem, sendo respeitados o alinhamento e as cotas indicadas no projeto.

As valas devem ser abertas no sentido de jusante para montante.

A escavação poderá ser feita manualmente ou mecanicamente com equipamento apropriado. No caso de a escavação ser do tipo mecânica, deve se aproximar do greide previsto para a geratriz inferior da tubulação, devendo o acerto dos taludes e do fundo da vala ser feito manualmente.

A largura livre de trabalho na vala deve ser, no mínimo, igual ao diâmetro externo do tubo acrescido de no mínimo 1,00 m. De maneira a proporcionar segurança na execução e função das características dos solos encontrados durante a execução, pode-se ser estudado o acréscimo de largura útil de trabalho.

Qualquer excesso de escavação ou depressão no fundo da vala deve ser preenchido com material granular fino, compactado.

O material retirado da escavação deve ser depositado a uma distância (medida a partir da borda do talude) superior a metade da profundidade, respeitando o mínimo 1,00 m da borda e sempre que possível de um só lado da vala até o transporte para bota-fora.

Está previsto para etapa de reaterro da vala após o assentamento do tubo a substituição do solo original da vala por solo de 1ª categoria extraído de jazida, a ser indicada pelo Departamento de Obras da Prefeitura Municipal de Itaipava/SP. A etapa de reaterro compactado em valas, engloba os respectivos serviços:

- Lançamento e espalhamento de solo fornecido, previamente selecionado;
- Homogeneização do solo;
- Compactação igual ou maior que 95%, em relação ao ensaio do proctor normal, conforme exigências do projeto;



PREFEITURA MUNICIPAL DE ITAÍ

ESTADO DE SÃO PAULO

- Controle tecnológico com relação às características e qualidade do material a ser utilizado, ao desvio, em relação à umidade, inferior a 2% e à espessura e homogeneidade das camadas;

- Nivelamento, acertos e acabamentos manuais e ensaios geotécnicos;

- Toda a execução dos serviços bem como os ensaios tecnológicos deverão obedecer às especificações e quantidades mínimas exigidas pelas normas: NBR 5681, NBR 6459, NBR 7180, NBR 7181 e NBR 7182.

Obs. Deve ser respeitado o recobrimento mínimo ideal de rede de 1,00m.

A etapa de escavação, transporte e reaterro compactado deve atender as seguinte precauções:

- As escavações devem ter sinalização de advertência, inclusive noturna, e barreiras de isolamento em todo seu perímetro;

- Construção de valetas ou leiras com intuito de desviar o escoamento das águas pluviais em períodos chuvosos, evitando a erosão e enfraquecimento dos escoramentos;

- Valas que fiquem abertas, expostas ou não concluídas, deverão ser protegidas com tábuas ou qualquer outro meio, a fim de prevenir a entrada de corpos estranhos ou lixo de obra em seu interior;

- Após temporais, os trabalhos de escavação somente poderão ser retomados após uma inspeção geral que abranja todos elementos de proteção;

Tubulação

A tubulação adotada para a execução das obras será de concreto armado, Classes PA1 e PA2 com os respectivos diâmetros internos: 400mm, 600mm e 800mm, conforme projeto de drenagem. Segue tabela de diâmetro da tubulação e sua respectiva classe adotada:

DIÂMETRO (mm)	NOMINAL	CLASSE RESISTÊNCIA	DE
400		PA-1	
600		PA-2	
800		PA-2	



PREFEITURA MUNICIPAL DE ITAÍ

ESTADO DE SÃO PAULO

A galeria será de concreto pré-moldado, tipo ponta e bolsa, com comprimento mínimo de 0,80 m/unidade.

Os tubos deverão ser retos, sem trincas e nem fraturas nas bordas, apresentar superfície interna e externa suficientemente lisa e dar som claro quando percutido com martelo leve.

Não será permitido nenhuma pintura que oculte defeitos eventualmente existente nos tubos.

De forma a garantir a inexistência de fissuras nos mesmos ou na massa de rejunte, que possam provocar infiltrações de água, **após a instalação da tubulação a mesma deverá ser aprovada pelo teste de Fumaça.**

Obs.: A tubulação deverá trazer em caracteres bem legíveis a marca, a data de fabricação e a classe a que pertencem.

Poço de visita

Os itens poços de visitas compreendem todos os serviços relacionados a construção dos poços de visita, ou seja, confecção, escavação, escoramento da vala, compactação do fundo e confecção de lastro de concreto magro, reaterro e disposição das sobras.

Os mesmos serão executados em alvenaria estrutural de blocos vazados de concreto de 19x19x39cm, laje maciça e fundo de no mínimo de 15cm com revestimento em argamassa de cimento com areia média 1:5. Detalhes do poço de visita é apresentado em projeto anexo.

Os poços de visita contaram com chaminés executas in loco com diâmetro interno de 700mm alvenaria de tijolos maciços revestidos com camada de massa única, e tampões de ferro fundido do tipo articulado assentado com argamassa de cimento e areia na proporção de 1:4, a tampa de possuir capacidade carga superior a 12,5 toneladas e diâmetro 600mm.

Obs.: As formas para as lajes somente serão retiradas após 28 dias de idade do concreto.

BOCA DE LOBO:

As bocas de lobo do tipo combinada serão simples, duplas com altura até 1,20 m, constituída por: alvenaria de bloco de concreto estrutural com assentamento em argamassa graute e o fundo será em concreto armado. O revestimento interno será com argamassa de cimento e areia traço 1:3, com uso de polímero impermeabilizante.



PREFEITURA MUNICIPAL DE ITAÍ

ESTADO DE SÃO PAULO

As bocas de lobo possuirão uma viga superior para apoio da tampa de concreto armado e contarão com guia tipo chapéu para cada uma das entradas de água, e grelha de ferro fundido simples com requadro que suporte uma carga superior a 12,5 toneladas com a medida de 30 cm de largura x 100 cm de comprimento por segmento.

Observação: É de extrema importância que o nível do topo da tampa deve ser o mesmo da calçada.

4. RECONSTRUÇÃO DO PAVIMENTO.

A reconstrução do pavimento consiste na recomposição da base e camada de rolamento existente sobre as valas o recapeamento asfáltico de toda a calha viária que for objeto de obras de drenagem.

Após a instalação da tubulação será recomposto o pavimento asfáltico sobre as valas aterradas e compactadas, seguindo as etapas:

- Nivelamento e compactação da sub-base;
- Execução de base em bica corrida (com 15 cm de espessura), compreendendo o espalhamento, regularização, formas laterais, compactação e acabamento;
- Imprimação de asfalto diluído CM-30;
- Aplicação de camada de concreto betuminoso usinado a quente (CBUQ) com a espessura mínima de 3 cm e a altura final dessa camada deve estar compatível com a altura da camada asfalto no entono. foi previsto 25 cm de sobreposição para cada bordo da vala, com intuito de se evitar infiltrações;

Deve ser esperado o tempo mínimo, previsto em normas, para liberação do trânsito.



PREFEITURA MUNICIPAL DE ITAÍ

ESTADO DE SÃO PAULO

5. RECONSTRUÇÃO CALÇADAS.

Esse serviço será executado nos locais de implantação das bocas-de-lobo onde há piso em concreto pré-existente (vide memorial de cálculo).

O serviço de reconstrução deve seguir as orientações que seguem:

- O solo deve estar limpo, plano e compactado.
- As formas laterais devem estar totalmente executadas, com alinhamentos e caimentos compatíveis com o local.
- A espessura da camada de concreto prevista é de 8,0 cm;
- Os quadros não podem ter dimensões maiores que 2,5m.
- O acabamento será em desempenho manual com textura moderadamente alisada.

Itaí, 12 de junho de 2024.

Rodrigo Frutuoso da Silva
Engenheiro Civil - CREA/SP 5063530763
Departamento de Engenharia,
Obras e Serviços da Prefeitura Municipal de Itaí

PROJETO	DRENAGEM AVENIDA DAS GARÇAS
RESPONSÁVEL	PREFEITURA MUNICIPAL DE ITAÍ
CREA/RA	5063530763
LOCAL	ITAÍ/SP
BACIA	RECANTO DOS PASSAROS
DATA	12-jun-24
DIÂMETRO MÍNIMO	600 MM
DIÂMETRO MÁXIMO	1500 MM
RELAÇÃO Y/D	0,9

ASSINATURA DO RESPONSÁVEL

TRECHO		Extensão (m)	Área (ha)	Escoamento Cm	Int .Pluv. (mm/h)	Vazão (L/s)	Diâmetro (mm)	Decliv. (m/m)	Y/D	Y (m)	Cota Montante Terreno (m)	Cota Jusante Terreno (m)	Cota Montante Tubo (m)	Cota Jusante Tubo (m)	Profundidade Inicial(m)	Profundidade Final (m)	Vd (m/s)	Escoamento (min)
PV-A	CX-A	25,00	0,80	0,80	140,3	249,46	1Ø600	0,01000	0,48	0,29	616,100	616,100	614,600	614,350	1,50	1,75	1,85	0,23
CX-A	CX-B	39,00	0,98	0,80	139,6	304,54	1Ø600	0,01026	0,54	0,32	616,100	616,050	614,350	613,950	1,75	2,10	1,96	0,33
CX-B	PV-B	21,00	1,16	0,80	138,7	359,39	1Ø600	0,01190	0,57	0,34	616,050	616,000	613,950	613,700	2,10	2,30	2,16	0,16
PV-B	PV-C	80,00	1,33	0,80	138,2	1514,05	1Ø800	0,01538	0,90	0,72	616,000	614,270	613,500	612,270	2,50	2,00	3,18	0,42
PV-C	CX-D	53,00	1,51	0,80	137,0	1568,23	1Ø800	0,01830	0,83	0,66	614,270	613,000	612,270	611,300	2,00	1,70	3,52	0,25



RELATÓRIO DE INSPEÇÃO

Processo(s) N°(s) 71 00365 17

N° Auto de Inspeção
1784596

Data Auto de Inspeção
13/07/2018

IDENTIFICAÇÃO DA ENTIDADE

Nome	MUNICIPIO DE ITAI				CNPJ	46.634.200/0001-05
Logradouro	RUA DA BANDEIRA				Cadastro na CETESB	366-000103-7
Número	Complemento	Bairro	CEP	Município		
1038		CENTRO	18730-000	ITAÍ		
Atividade Principal	Administração pública em geral					
Bacia Hidrográfica	42 - PARANAPANEMA ALTO		UGRHI	14 - ALTO PARANAPANEMA		

Inspeção realizada por

Patrícia Esther Duarte Lagos

Local da Inspeção

AVENIDA MARIA ARAÚJO PINHEIRO S/Nº. CAPITÃO CEZÁREO ITAÍ

Objetivo da Inspeção

Atendimento ao Processo n.º 16075/2017-27.

Constatações

Nesta data vistoriamos a área situada à margem do reservatório Jurumirim, junto à cerca da Estação de Tratamento de Esgotos da SABESP, onde a municipalidade pretende implantar estruturas do sistema de drenagem de águas pluviais e constatamos que a mesma está ocupada por vegetação em estágio pioneiro de regeneração. O vizinho escavou um canal para drenagem que deverá ser analisado por esta área técnica com consultas à Carta do IGC e imagens aéreas, a fim de verificar a existência de curso hídrico com sua respectiva APP.

Considerações: relatório fotográfico em anexo. Processo Digital n.º 016075/2017-27.

A Prefeitura Municipal de Itatinga solicitou Autorização para intervenção em área de preservação permanente apresentando os seguintes documentos:

- SD (págs. 2-4);
- Documento denominado `comprovante de isenção` (pág. 5);
- Certidão da área emitida pelo Oficial de Registro de Imóveis de Avaré (pág. 6);
- Documentos do representante legal da municipalidade (págs. 7-8);
- Termo de posse (pág. 9-10);
- Croqui de acesso e roteiro de localização (págs. 11-13);
- Certidão de uso do solo n.º 259/2017 de 22/09/2017 (pág. 14);
- Planta planialtimétrica (pág. 15);
- ART n.º 28027230172529528 (págs. 17-18);
- Manifestação técnica do órgão ambiental 16/2016 de 21/09/2017 (pág. 21);
- Procuração (pág. 29);
- Laudo de caracterização da vegetação (págs. 38-47) informando que a área está coberta por vegetação em estágio inicial de regeneração, entretanto os atributos descritos, bem como as fotografias apresentadas indicam se tratar de área coberta por vegetação em estágio pioneiro de regeneração;
- ART n.º 28027230172521675 (págs. 48-49); e
- Projeto de compensação (págs. 50-58).

Em 03/10/2017 foi solicitada complementação de documentos por meio da Carta n.º 510/2017/CMA (págs. 63-65).



RELATÓRIO DE INSPEÇÃO

Processo(s) N°(s) 71 00365 17

N° Auto de Inspeção
1784596

Data Auto de Inspeção
13/07/2018

Em 06/11/2017 foram apresentados os seguintes documentos:

- Laudo de caracterização da vegetação revisado e retificado, informando se tratar de intervenção em 130m² de área de preservação permanente coberta por vegetação secundária em estágio pioneiro de regeneração (págs. 69-89);
- Ofício n.º 57/2017 de 30/10/2017 contendo esclarecimentos (págs. 90-91);
- Croqui do projeto de drenagem (pág. 92);
- Manifestação da CTG Brasil de 24/11/2017 (págs. 96-98) em que a concessionária do reservatório Jurumirim anui com a implantação da estrutura de drenagem.

Na vistoria de 13/07/2018 constatou-se que a área objeto da intervenção está coberta por vegetação exótica (gramínea) em estágio pioneiro de regeneração. Na propriedade vizinha há um fragmento de vegetação que não poderá de forma alguma sofrer qualquer intervenção na ocasião da realização da obra.

Em análise à carta do IGC e imagens aéreas verificou-se que a água escoando da área vizinha é oriunda da própria dinâmica do reservatório, conforme figura constante no relatório fotográfico - carta do IGC sobreposta a ortofoto de 2010. Não foram identificados outros cursos hídricos exceto o próprio reservatório Jurumirim naquele local.

A solicitação é passível de deferimento pois se trata de obra de utilidade pública (artigo 8º da Lei n.º 12.651/2012 e suas alterações) conforme definição do item VIII do artigo 3º da mesma lei.

No tocante à compensação, o § 2º do artigo 6º da Resolução SMA n.º 7/2017 dispensa de compensação ambiental as intervenções em Áreas de Preservação Permanente desprovidas de vegetação ou recobertas por vegetação pioneira ou exótica para a implantação de obras de saneamento, cujo licenciamento não dependa da apresentação de avaliação de impacto ambiental, onde se enquadra o presente caso.

Continuidade: proponho o deferimento da Autorização pleiteada pelo Município de Itai conforme Minuta elaborada no Sistema Integrado de Gestão Ambiental - SIGAM.

Ao Senhor Gerente da CMA, para apreciação e continuidade.



SECRETARIA DO MEIO AMBIENTE
CETESB - COMPANHIA AMBIENTAL DO ESTADO DE SÃO PAULO

AUTORIZAÇÃO		1. Número 0000063563 / 2018	2. Sigla/Número/Ano do Processo 000007100365 / 2017		
3. Nome do interessado PREFEITURA MUNICIPAL DE ITAÍ			4. CPF ou CNPJ 46634200000105		
5. Denominação da Propriedade. FAIXA DE PROTEÇÃO DA REPRESA			6. Área total da propriedade. (ha) 1,269367		
7. Localização da Propriedade (endereço, bairro, distrito, loteamento). AVENIDA ACESSO PELA AV. MARIA ARAÚJO PINHEIRO - ETE SABESP		8. CEP 18730000	9. Município ITAÍ		
10. Cartório de Registro de Imóveis. 1º - ITAÍ		11. Nº(s) Registros ou matrícula(s). 49213			
12. Finalidade do Pedido Implantação de estrutura do sistema de drenagem de águas pluviais - dissipador de energia na margem do reservatório Jurumirim.					
13. Classificação da Área Protegida por Legislação Específica. Área Comum Não protegida		14. Nome da Área Protegida por Legislação Específica. Área Comum Não protegida			
15. Documentos Relacionados					
Tipo		Nº	Data de Emissão		
		/			
16. Autorização para Intervenção em Várzea / Corte de Vegetação / Intervenção de APP					
Discriminação	Tipo Vegetação	Estágio Sucessão	Área Autorizada em (ha)		
Reservatórios artificiais	Floresta de Transição Estacional/Cerradão (c/estágio susc.)	Estágio Pioneiro	0,013000		
Total (em ha)			0,013000		
17. Autorização para Corte de Árvore Isolada					
Discriminação	Nome Espécie	Nº de Árvores	Nº de Árvores/ha	Volume lenhoso (em m³)	
Total (em unidades)					
18. Autorização para Execução de Plano de Manejo Florestal					
Discriminação	Tipo vegetação	Estágio de Sucessão	Espécie Manejada	No. Indivíduos Manejados/ha	Área Autorizada (em ha)
Total					
19. Observações:					
1. Esta Autorização foi baseada na manifestação da CTG Brasil - CT/264/17 de 24/11/2017. 2. Recomenda-se que as epífitas, plântulas e mudas existentes na área de intervenção sejam transplantadas para área de reserva legal, área verde, faixa marginal ou área a recuperar. 3. Não está autorizada qualquer supressão de vegetação nativa e/ou corte de árvores nativas isoladas. 4. O início das obras somente poderá ocorrer após a obtenção da anuência do detentor da posse do imóvel (seja proprietário ou não), para o ingresso e execução da intervenção. 5. Integra a presente Autorização uma planta e/ou um croqui com escala com a indicação das áreas objeto da intervenção. 6. A presente Autorização não está vinculada a Termo de Compromisso de Recuperação Ambiental - TCRA pois o § 2º do artigo 6º da Resolução SMA n.º 7/2017 dispensa de compensação ambiental as intervenções em Áreas de Preservação Permanente desprovidas de vegetação ou recobertas por vegetação pioneira ou exótica para a implantação de obras de saneamento, cujo licenciamento não dependa da apresentação de avaliação de impacto ambiental, onde se enquadra o presente caso.					
20. Data da expedição 23/07/2018		21. Agência Ambiental da CETESB CETESB/CMA - Agência Ambiental de Avaré			
22. Data da validade 23/07/2023		23. Assinatura do Gerente da Agência Ambiental			



SECRETARIA DO MEIO AMBIENTE
CETESB - COMPANHIA AMBIENTAL DO ESTADO DE SÃO PAULO

AUTORIZAÇÃO	1. Número	2. Sigla/Número/Ano do Processo
	0000063563 / 2018	000007100365 / 2017

Observações:

1º Esta autorização deverá, obrigatoriamente, permanecer no local da atividade para fins de fiscalização.

2º Conforme disposto na Resolução SMA 58/2009, antes do início da intervenção ora autorizada, deverá ser afixada na propriedade, na testada do terreno voltada para a via de circulação, placa com o tamanho mínimo de 1,50m X 1,70m, com fundo branco e letras pretas, visível ao público durante a execução da intervenção, com as seguintes informações:

- Número do Processo CETESB;
- Numero de Autorização;
- Data da emissão;
- Número do Termo de Compromisso de Recuperação Ambiental, se houver.

3º Esta autorização não dá permissão para que a madeira resultante da supressão autorizada de vegetação (ou corte autorizado de árvores isoladas) seja escoada para fora dos limites da propriedade. A retirada da madeira para fora da propriedade dependerá do Documento de Origem Florestal - DOF, a ser obtido da seguinte forma:

Preencher o Cadastro Técnico Federal do Ibama, no endereço <http://www.ibama.gov.br>, disponível no link "Serviços on-line", "Documento de Origem Florestal-DOF". Se você está fazendo o cadastro pela primeira vez, clique na opção "Faça seu cadastro" e siga as demais instruções.

- Solicitar à Agência Ambiental da CETESB o lançamento do saldo de madeira a ser escoada no DOF ;
- Emitir o DOF, por meio do endereço <http://www.ibama.gov.br>, acessar "Serviços on-line" e selecionar, em "Serviços", a opção "Documentode Origem Florestal – DOF".

4º A não observância do estabelecido na presente autorização poderá acarretar as seguintes penalidades : multa, embargo, apreensão do produto da infração, cassação de autorização, representação contra o profissional responsável perante o CREA, denúncia ao Ministério Público (Curadoria do Meio Ambiente) sem prejuízo das demais penalidades previstas em Lei.

20. Data da expedição	21. Agência Ambiental da CETESB
23/07/2018	CETESB/CMA - Agência Ambiental de Avaré
22. Data da validade	23. Assinatura do Gerente da Agência Ambiental
23/07/2023	